Контрольный экземпляр

Массе а мехкий пролетареш, вIашагIкхета!

СЕРДАЛО

СОВЕТСКИ СОЮЗА КОММУНИСТИЧЕСКИ ПАРТЕ НОХЧ-ГIАЛГIАЙ ОБКОМА, НОХЧ-ГIАЛГIАЙ АССР ЛАКХЕХЬАРЧА СОВЕТЕИ МИНИСТРИЙ СОВЕТЕИ ОРГАН

«СВЕТ» Орган Чечено-Ингушского обкома КПСС, Верховного Совета и Совета Министров ЧИАССР

Газет арадувл 1923 шера денз ★ ШОАТТА, 6 ОКТЯБРЬ, 1990 ШУ. ★ № 101 (7915). ★ Мах 3 кеп.

РСФСР ЛАКХЕХЬАРЧА СОВЕТА СЕССЕ

11 сентябре хиннача РСФСР Лакхехьарча Совета сессе решенега диллача цхьоалгIа октябрь рыночна экономика хьалхара ди «ыла дезаш дар. Цхьабакъда, из ди тIехдаьлар. Депутаташа чIоагIа новкъа а хеташ 2 октябре хиннача РСФСР Лакхехьарча Совета сессе заседане дийцар из.

Сессе болх дIаболабалехьа депутаташа дагабувлаш цхьанца къамаьлаш дир. Экономика чIоагIъяра цхьабараша ух тайпара предложени оттайир: доазол дехьара специалисташ юкъе а боллаш, рыникага довлара парламента программашка ладувгIа деза вай, аьнна. Из эш царех цаI сихагIа кхозчашъяр духьа, «500 ди» яха рынкага довларан йола программа. Из халкъа вахаре хинна божна хувцам ба, из къамаш кIалхара дахара программа я...

Рынок экспулуатаци я, капитализмага юхадерзаш да, теневой экономикага довлар да, яхаш вай кхераду. Из яшта дац. Мадарра аьлча, из биороватий рынка моделагара дIанализованни культурни массанена а йийла йолча рынкага довлар да.

«Кхайнарал проект хоцIа цIаьхха чIоагIга къовсам баьлар. ВIалла а дагайоаца предложенеш йоалайора депутаташа. ЦхьабарашIа йоахар наьха теркам тIаувзал дола дешаш текста юкъера дIаоаха, хIаьта вожаш уж дешаш юкъедоаладе раьза бар. Цхьабараш кхайнарал сихагIа де гIерташ бар, хIаьта вожаш — вIалла а вшаш, аьнна хеташ. Шинна оагIорахьа дукхагIа аргументаш.

ТIекхъера, кертера даькъе, документ тIаийцар. Делкъел тIехьагIа халкъа депутаташа йийцар республикерна пачхьалкхен пенсех долча РСФСР-а законе проекти Россе пенсионни фондах йолча положене проекти.

Социальни политика комиссе председатель волча М. Захарова вIашагIкхийттарашка хоам бир Россен шийрспубликанскн пенсионни закон хилизабахьанех. Царех керттера бахьан — мехкара нах пенсоца бизза IалашбаьбIа ца хилар. «СССР гражданаш пенсионни IалашбарахI дола закон оттадеш союзни органаша цIенкашта гIалаташ дьа хилар а.

Ишта доархIа м е да пхьаькха бахьан а. Цу закона керттера финансировани ю предприятей страховой взносаша, цар 37 процент лоаш. М. Захарова дувцачох Россе гражданашта пенси дIаденачул тIехьагIа республике дус кIы а 50 миллиард сом, из СССР бюджете дIадода. Республикански пенсионни закон тIаийцача, из ахча Россе дусаргда.

Керда тIаийцача проектагIа лаьрхIа да 100—120 сомага кхачалца пенси лаьхде.

Содоклад йир Республика финансаЙ министра Б. Федорова. Цо аьлар, 50 миллиард сом товарашца IалашдергдаН. Теркал де деза цхьаьккха а, эггара лохагIа дола пенси лаьхдича, эггара лохагIа дола алаш а тIатоха дезилга. Къамаьл дьа чакхоалаш до аьлар, доацаш долаахча дIадала йиш яц.

Депутаташа яоагIга болх бьа бале а, цу закона проект а кхайнарал санна сессе тIаьцаьза йисар.

Н. КУПРИН,
В. ДЖИБУТИ,
ТАСС парламентски корреспонденташ.
Москва.

Нохч-ГIалгIай АССР Лакхехьарча Совета Президиуме

Ухх деношка хиллар НГIАССР Лакхехьарча Совета Президиума заседани. Из еш вар НГIАССР Лакхехьарча Совета председатель Д. Г. Завгаев.

Из кIезиг-дукха цхьа молагIъяр санна йоаца заседени яр ший характерга а ювцача проблемага а диллача а, локальни я аьнна из хете а. Из яр бахьан дар ГIалгIай театра художественни кулгалхочо М. Бекова республика Лакхехьарча Совете яйта телеграмма. Цо цу тIа бехке ю НГIАССР Министрий Совет, культура министерство театра коллектива хьашташ теркалдац, цун проблемашка цIенкашта хьажац, цудухьа шийна дизза кхоачашдулац театра кулгалхо хиларах тарра шийна тIадьахьа декхараш, яхаш.

Телеграмма авторо дIадоладаь ира къамаьл дIаоа дIхьар заседане дакъа доацаш хиначаш.

— Аз бакъдергдацар Министрий Совето, культура Министерствос театра коллектив вIалла теркал па еш йитай яхар. — аьлар НГIАССР Министрий Советан председателе С. М. Бекова. — Алхха ух шера тешар эргабаьнна тоаара кхы тIа къоастилар 600 эзар сом. Ремонтни балхашта юкъар чIел доацаш тIахьокам лоаттабу Министрий Совета председателе хьалхарча заместителе, культурага хьожаш волча Г. Х. Эльмурзаева. IIз каст-каста худ театра коллективе, со се а массеххазза вIашагIкхийтта хиннаа трупаца. Бакъда, театра кулгалхоша ремонт геттара шорттига еш я яхар бакъ да дича далац. ХIаьта из вай культура министерство бехке йолаш дац, цун ремонтни база низ боацаш хилар да.

ЛоархIаме а кIал кIийле йолаш а дар НГIАССР Лакхехьарча Совета халкъа образовани, IилмаI культура, дина, кхетам балара, спортIэтика хьакъехьарча массаарча депутатски комиссе председателе Л.-А. И. Хациева дьа къамаьл.

— Наха ювцаш хазарах йовзаш вац со из коллектив, — аьнна белгалдаьккхар цо, — Массе хана цунга хьожаш ва со. Цудухьа, сихенна дувцараш юстара а даьха, ала деза гIалгIай театра енна тенихий театра здани болх булургболаш яр. Ухха спектакленш оттае, новкъа йиш яр. Ремонт яра метта театра кулгалхоша дIадоладир театра здани эргаьнькха тоаелга. Коллективо гIишлон материалашта еш йолла заявкаш кхоачашъеш я. Аз кхетаду актераш шоай цIа махулла хоагIеи дикагIен кулга ловш хилар. Бакъда, республика торонаш а теркалъе йоагIа. Театрана кхыча театрашта ницца хIара шера кхоач вIашагIтеха штат доаттаяра йоала доташ. Материальни база ца хилар творчески гIулакха IаткъашдаьлаI дьа, бакъда сона хетачогIа, шаттача хиале а болх бургбар йокхха йовцача формашка.

ГIалгIай театрера гIулакхаш дуцаш къамаьлаш дешНГIАССР Лакхехьарча Совета Президиума членаша Г. В. Эльмурзаевас, М. А Султыгова, кIычар белгалдаьккхар оттаяь проблема дикагIча оагIорахьа кхоачашъяро шийавтономи меттаотгаелга гIалгIай халкъо ницкъонца доагIаш дIадохаяша маяхара хилар, республикерча къамашта юкъера гIулакхаш тоадара цо новкъостал а дергда, хьлар.

Дийцачун атог ешНГIАССР Лакхехьарча Совета председателе Д. Г. Завгаева, къаьстта аьлча, белгалдир:

— Культура, цун вIашкаузара декхарца, НГIАССР Лакхехьарча Совета, НГIАССР правительства бахьа тIа хьалхара лостам а хинна дIаотташ я, аьнна. Вайга кхаьчад дукха декхараш. Бакъда, культурас, искусствос общество, халкъ нравственни тоадара, тайп-тайпарча къамех болча наха юкъера тешамни доттагIаларн чIоагIдара, гражданскн барт бара дикадир деш хилар кхетадаро вай культурни политика кхоачашъе езача доах. ХIаьта гIалгIай театрах аьлча, цунга ала а долаш да. ХIаьта долла хIама даьдний вай цо творчески, пайдане болх бара? Театро массаза а болх баьб къам духовни хьалхедара, из ешгIалгIай халкъа, республика берригача къахьегамхошта Из бокъонца, дизза болх булургболаш хилийтара мел эшар де а деза вай.

НГIАССР Лакхехьарча Совета Президиумс НГIАССР Министрий Совета (С. М. Беков), НГIАССР культура министерстваза (А. Г. Княдаров) тIадиллад гIалгIай драматически театра балхаца дувзаденнача дерригача дешашка хьажа, уж кхоачашдара де дезар де а.

ТIаийца сецам кхоачашбара тIахьожам доаттабелга тIадиллад НГIАССР Лакхехьарча Совета халкъа образоване, IилмаI культура, дина кхетам балара, спорта, этика массаарча депутатски комиссена (Л.-А. И. Хацие).

Нохч-ГIалгIай АССР Лакхехьарча Совете

Шоай дош дахьаш боагIа гражданаш 1990 шера октябрь бетта Нохч-ГIалгIай АССР Лакхехьарча Совета Президиума членаша тIаэцара график дIахойт НГIАССР Лакхехьарча Совета Президиумо.

Ю. И. Румянцева — НГIАССР Лакхехьарча Совета председателе хьалхарча заместителе нах тIаэцаргба Шелковски станице 6 октябре 10 сахьат даьлча 14 сахьат даллалца, г. Грозне 2-ча орцIотдийнахьа 10 сахьат даьлча 13 сахьат даллалца;

А. М. Бугаева — къамий политикан хьамашта юкъерча гIулакхийн хьакъехьарча массазарча депутатски комиссе председателе нах тIаэцаргба Наурски станице 16 октябре 15 сахьат даьлча 19 сахьат даллалца, г. Грозне— 26 октябре 15 сахьат даьлча 19 сахьат даллалца;

М. А. Султыгова — аграрни дешай хьакъехьарча массазарча депутатски комиссе председателе, МагIалбика района «Кавказ» совхоза директора нах тIаэцаргба, Орджоникидзевски станице 20 октябре 10 сахьат даьлча 13 сахьат даллалца;

А. Б. Чапсуркаева — унахцIено лорайара, социальни дешай, ветераний, нивалидий, къабеннарий гIулакхий массазарча депутатски комиссе председателе, Шалински район больница керттерча лора заместителе нах тIаэцаргба Грозненски района Алхан-Кала юрта 27 октябре 10 сахьат даьлча 13 сахьат даллалца, г. Грозне 13 октябре 10 сахьат даьлча 13 сахьат даллалца;

Г. Б. Эльмурзаевас — наналеи бералеи, кхалнаьха къахьегамеи бытеи, дезал лорабара дешай хьакъехьарча массазарча депутатски комиссе председателе, нах тIаэцаргба, МагIалбике 11 октябре 15 сахьат даьлча 19 сахьат даллалца, г. Грозне 24 октябре 15 сахьат даьлча 19 сахьат даллалца;

В. Б. Дагаева — промышленноста, энергетика, техника, технологе, транспорта, бувзама дешай хьакъехьарча массазарча депутатски комиссе председателе, Грозненски биохимически завода директора нах тIаэцаргба Урус-Мартане 20 октябре 10 сахьат даьлча 13 сахьат даллалца;

Р. М. Гайрбекова — гIишлош хьалъяреи архитектураи дешай хьакъехьарча массазарча депутатски комиссе председателе нах тIаэцаргба г. Грозне 17 октябре 15 сахьат даьлча 19 сахьат даллалца;

С. Х. Салаева — халкъа эшача товарий, торговле, коммунально - бытовой, бахача наха деча цхыча гIулакхий, хьакъехьарча массазарча депутатски комиссе председателе нах тIаэцаргба Знаменски юрта 13 октябре 10 сахьат даьлча 13 сахьат даллалца, г. Грозне — 30 октябре 17 сахьат даьлча 19 сахьат даллалца.

НГIАССР Лакхехьарча Совета Президиума членаша нах тIаэц г. Грозне НГIАССР Лакхехьарча Совета Президиума здане № 203 йолча цIагIа, юртарча районашна— халкъа депутатий районни Советий е халкъа депутатий юрта Советий исполкомий зданешка.

«2000 шера — хIара дезала къаьстта фусам» яха программа кхоачашъяра дизза дакъалоацвай республикерча кхалнаха.

Советски кхалсаг массаза а хиннай моллагIча балхах ка йоалаш. Кхалсаг юкъе йоацаш цхьа сфера яц вай мехка.

Ишта СМУ-5 яхача гIишлон организаце спорткомплекс хьалъеча хьинаре къахьегаш ба штукатураш Н. А. Семенкина, М. Ф. Посохова, С. Х. Идалова.

Лакхехьа вай бувца кхалнах шоай балхах башаш ба, бехктокхаме кхоачашду цар шоашта тIадилла гIулакх. Дакхха гIалат доацаш лакхарча боараме бу цар болх. Дика къахьегарах цхьа санна дукихаза а тийнна царна сийлен грамоташ, совгIаташ.

«2000 шера — хIара дезала къаьстта фусам» яха программа кхоачашъеча шоаш дакъа доацаш хиларах доккхал деш ба гIишлонхой Семенкина, Посохова, Идалова.

СУРТА ТIА: СМУ-5 яхача гIишлон организаце штукатураш: Н. А. Семенкина, М. Ф. Посохова, С. Х. Идалова.

Рыночни экономика

КООПЕРАТОРАШ ДАГАБУВЛ

Вай мехка кооперативай болам дIаболабенна ха гаьнаяц. Цудухьа, вайна массанена а дагадоагIа уж хьакхоллаш хинна истори. Боча бер мо хетар вайна уж эггара хьалха. Iаьдал а законаш а царгахьа дар. «Цивилизованни кооператорий социализм» яхаш цхьан хана В. И. Ленина аьнна дешаш а дар цахаддаш хьалха доахаш. Банкана кредитах шорттга ахча а хьахецар царна. Цудухьа, Iоа а хьалла а дехьа а сехьа а нитташ мо сяхха урагIъаха йолаялар кооперативаш.

Нах гIадъухар, цар хьалъю объекташ, хоза гIирсаш, помещенеш биргайича. Бакъда, уж хьалъяь а яьнна, Iаьдала тикаш цар йоассайича тIекбувла баьлар нах: кооператораш бац уж, базархой ба, яхаш. ХIана аьлча, Iаьдала тикашка, складашка мел йэла-хIама дIа а кхухьаш, кIезиг-дукха шоай «басараш» а деш, кхо-биъ мах сов а боахаш юхайохкар цар. ТIакхха фу аргдар царех: базархой ба ца аьлча?

Из цIи дIаяхяяр Наьсарерча кооперативех а. Царца «тIом» бе болабеннабар цу хана хинна халкъа тIахьожамхой а (хIанз дIаяьхай цар «контораш»), тайп-тайпара ревизораш а.

Цул совгIа, кооперативашта IотIаетта йолайир йохкий нахалаш. Духьалабьлар кооперативахошта Iаьдала торговли болхлой а.

Лоацца аьлча, масса оагIора тоIабир «цивилизованни» кооператораш. Тикашкара, базар тIара хьа а нийеш, хIамаш юхайохкаргйоацача баьхар уж шоай партнераша.

Цхьабарий — дIаяьовала йийзар шоай кооперативаш, шоллагIбарий — хувца йийзар шоай, балха стиль а, хIаьта еш йола коммерчески операцеш а. Дуккха пайдане-гIа хилар царна шоаш хьадаь товараш, шоаш хьалхеяь кхачан продукташ йохка, бехке вар бехктокхаме озаре а.

Н. БОРИСОВ,
тха штате воаца корреспондент.

Рыночни экономика

КООПЕРАТОРАШ ДАГАБУВЛ

Вай мехка кооперативай болам дIаболабенна ха гаьнаяц. Цудухьа, вайна массанена а дагадоагIа уж хьакхоллаш хинна истори. Боча бер мо хетар вайна уж эггара хьалха. Iаьдал а законаш а царгахьа дар. «Цивилизованни кооператорий социализм» яхаш цхьан хана В. И. Ленина аьнна дешаш а дар цахаддаш хьалха доахаш. Банкана кредитах шорттга ахча а хьахецар царна. Цудухьа, Iоа а хьалла а дехьа а сехьа а нитташ мо сяхха урагIъаха йолаялар кооперативаш.

Нах гIадъухар, цар хьалъю объекташ, хоза гIирсаш, помещенеш биргайича. Бакъда, уж хьалъяь а яьнна, Iаьдала тикаш цар йоассайича тIекбувла баьлар нах: кооператораш бац уж, базархой ба, яхаш. ХIана аьлча, Iаьдала тикашка, складашка мел йэла-хIама дIа а кхухьаш, кIезиг-дукха шоай «басараш» а деш, кхо-биъ мах сов а боахаш юхайохкар цар. ТIакхха фу аргдар царех: базархой ба ца аьлча?

Из цIи дIаяхяяр Наьсарерча кооперативех а. Царца «тIом» бе болабеннабар цу хана хинна халкъа тIахьожамхой а (хIанз дIаяьхай цар «контораш»), тайп-тайпара ревизораш а.

Цул совгIа, кооперативашта IотIаетта йолайир йохкий нахалаш. Духьалабьлар кооперативахошта Iаьдала торговли болхлой а.

Лоацца аьлча, масса оагIора тоIабир «цивилизованни» кооператораш. Тикашкара, базар тIара хьа а нийеш, хIамаш юхайохкаргйоацача баьхар уж шоай партнераша.

Цхьабарий — дIаяьовала йийзар шоай кооперативаш, шоллагIбарий — хувца йийзар шоай, балха стиль а, хIаьта еш йола коммерчески операцеш а. Дуккха пайдане-гIа хилар царна шоаш хьадаь товараш, шоаш хьалхеяь кхачан продукташ йохка, бехке вар бехктокхаме озаре а.

Н. БОРИСОВ,
тха штате воаца корреспондент.

ДIАХО ИШТА ДАХА ЙИШ ЯЦ

Гудермесе вIашагIъеллай «ЦхьоагIо» яха депутатски группа, Группа керте латта городской совета депутат, халкъа депутатий Гудермесски горсовета президиума член, г. Гудермеса ГАИ начальник С. Гелисханов, Ухх деношка тха штате воацача корреспондента Н. Борисова блиц-интервью елар цо.

— Султан, малагIаш да, хьона хетачох, района керттера дешаш?

— Эггара хьалха, ахархой дош. Ухх юкъе доагIа лаьттан доалахьен дош, аграрни сенторе предпринимательства кортамукъален дош. Цу наькъаца бузабе нах. Из я еррига юхейиса проблеман къоастае гIо дергдола керттера проблема. Вай тахан дика Iомаденнаl хоза къамаьлаш де, цхьабакъда, хозача къамаьлашца нах бузабергбац. Къаьсттача гIулакхашка довла деза вай, йиза кортамукъале яла еза наха.

Тоталитарни режима хьалашка а декларативни демократе хьалашка а гражданина яц йизза кортамукъале. Саг кортамукъа хила ши хIама эш: цкъа-дале, доалахье. Ший доалахьен да воаца саг хургвий ший кхела да! ХIаьта вай дерригаш а пачча хьалихенна чулатташ да. Шозлагl-дале, харжа йиш хила еза. Хьехархо, мотт, дн, политически парти, ваха мохк, лор, депутат — шийна веззар харжа йиш хила

еза сага. Из йиш хургйолаш, царех хIаравар цаI хинна ца Iеш, массехк хила веза — массехк хьехархо а, массехк лор а, и кх.. дI. а. Цу тайпара хоржам боацача кортамукъале а хургьяц. Цудухьа бокъонцарча кортамукъаленга бода никъ хIанз а бIаьха ба, хIаьта вай хIанз а из никъ бе дIадолалуш мара дац.

— Султан, дукха ха йоацаш партера хьавахнах хьо? Хьона хетачох, хIана дежад парте сий?

— Сога хаьттача, парте сий дежадац. Духхьал нах кхерач партех хIанз хьалха санна. Цул совгIа, партин партийни кулгалхойн цаIаш бац. Тешаш коммунистех байнабац, цар организацех байнаб. Цу организаценна сихонца перестройка е еза. Хетаргахьа, КПСС сий меттаоттара политически конкуренци эш. Многопартийность эш.

— Султан, лоацца шоай группан программин заявленех Iа дувцаре бакъахьа хетар сона.

— Тха заявлене тIа оаха дIаяздаьд:

Тахан вай дахар чоалханей бехктонхамеи ха я.

Вай еррига общество чIоагIа догдсахаш я экономике перестройка дIайолаяларга. Хетаргахьа, из хургьяц, болхлочун, ахархочун хьашташка хьожаш пачхьалкхе ца хуле.

ОАРЦ ДАЛА!

БАЬЦАДАААРАШ ДОВШ ЛАТТ

В. И. Ленина цIерагIча колхоза бацадааараш гулдеча болх беш ва 50 саг. Цар хьагулъяьй кабуц, хохаш, ишта шин гектара тIара варсаш а. 47 гектара тIара духьагIа йола моттиг дIалацаш помидораша. Дукха къахьийга помидораш хьагулъеш, дукихаза хий дилладар, кхалнаха кхозза оасар даьдар. Хьувкъама уж чIоагIа раьза бар. Кха помидорех цIе дар. ХIара гектара тIара 500 центнер бацадааараш дIачудала йиш хургья.

Бакъда, тхо гIаддахар дIаьхдаланзар бацадааараш гулде тхо дIадоладелча. Тхона хала дар ужаш хьалихее. чуэца. Тхона хала дар планаш кхоачашъе.

Ассиновски консервни заводаца договор яьяр тха колхозо 1150 тонн помидораш цунга лургйолаш. Цхьацца бахьанаш а доахаш уж дIаэца тигац цо. Сомаш вIаллагIа а. Царна ца езаш Iойоассайича, уж мегаргья е мегаргьяц ца оалаш, акт а оттайийя мегаргйоацараш лаьрхIе дIа йоах е 40 процент брак, 20 процент нестандартни я, аьле дIаязъю. Помидораш оаташ да тхо. Уж заводо халла дIаэц.

Еррига помидораш ата магац тхона, томатни лини зIамига я. Из бахьан долаш тха кхашкара 15—20 тонн помидораш хIара дийнахьа дIахьу.

ХIара дийнахьа 70 тонн помидораш хьагулъе тха аьттув балац. Юххера а тараш ца тоъаш хиларагIа хьугулъяь помидораш лаьтта Iойоассае езаш хул. Уважш талха йолалу. Мичча бесса дале а тха аьттув баьлар 500 тонн томаташ дIачуяла. ХIанз, тахан а, тха йиш я потребителашта 1000 тонн продукци дIаяхьийта. Тхона ала довра мо дола гIулакхаш да масса долча бацадааараша а. Масала, Ассиновски совхозе, «Победа» яхача колхозе, ишта кхычахьа а.

Кхарарча шера 16 мае Нохч-ГIалгIай Министрий Совето соцам баьб продукци республикера арайоаккхаргйоацаш. Бакъда, ала хала да республике баха нах бацадааращца Iалашбара цо мел новкъостал даьд...

Гуш да цхьаьккха хьалихебаь хьувкъам бахьа моттиг йоацаш бовш латтийга.

Хетаргахьа, цхьацца йолча моттигашка санна, хьувкъам чуэца ца кхувш лаьтта аха мег. Уж санна йола проблемаш дIадахача шера тха хинна яцар.

Лоалахарча республикашкара дIакхихьар хохаш а, сибазаш а, помидораш а. Бозхам ший доалахьа бийрзача ханашка колхозашкара бокъо дIаяькхаш. ХIанз ше хьалкхебаь хьувкъам хьаттдолча дIабохка йиш я арендатора. Со ала валлаш районе бахача наха хIама юхе а ца дуташ, деррига а арахьа дохка.

Районера нах Iалашбабчул тIехьагIа кохейиса продукци мича яхьа еза? Торгови организацеца из продукци дIахьой тхо чIоагIа раьза хургда.

Сомн бацадааараши дохкача тишкашка со лаьрхIагIа яхача, сона цига нийсбаланзар цхьаккха тайпара сомаш а, бацадааараш а. ХIаьта бахьа нах цу продукцех Iалашбе йокхха таро йолаш да вай. Массавар оардагIа вахна, из дича бакъахьа а дар.

Т. ЭЛИМБАЕВА,
Сунженски района В. И. Ленина цIерагIча колхоза бацадааараш кхедеча бригада бригадир.

Экологаш вIашагIкхет

6—7 октябре г. Грозне хургья Ерригкавказски экологически Советен Ерригкавказски оргкомитете конгресен цхьана йола «Кавказ вай юкъара цIа» (экологи, экономика, культура) яха заседани.

Азербайджанера, Арменера, Адыгеера, Дагестанера, ГуржегIара, Черсий - Балкхаройчера, Карачаево-Черкессера, Къулбаседа ХIирийчера, Нохч - ГIалгIайчера «бацдарчарна» хьалхашка латта денхараш Ерригкавказски конгресса кийчо яра де дезараш.

Заседани дIахьоргья «Грозный» тургостинице, журналисташта пресс - конференци— 7 октябре, 19.00 сахьат даьлча.

«Бацдара болама» Нохч-ГIалгIай пресс-центр.

Ахча мича ух?

Дукха ха я Гудермесски района еррига коммунально-бытови подразделенеш вIашагIкхийтта, цхьа объединенни царех хьахинна. ХIанз цох фусама - коммунальни бсахама управлени оал. Тха города деррига хьашташ кхоачашдар да цун керттера денхар.

Цхьабакъда, из денхар цо кхоачашдац. Шозза хIана дац аьнна дукхагIа хиннад кулгалхой алаш, хIаьта муГIареРча болхлой дар ше хиннача тайпара лоха дисад. Оалаш ма хиллара, кулгалхо шортта ба, пайда вIалла а бац. Из гойтара массеех масал доаладергда вай. Гудермессера наькъаш деррига дехад. Йоачан хилча ваха а йиш йоацаш хIалак хул уж. Массанахьа хотта, дом. Улицашка вIалла достам бац. Города санитарни хьал денгара-денга воча доалаш латт. Кхыметтел нувхаш а дIакхуъьац укхазара.

ПУЖКХ а горисполкома а кулгалхоша дош деннадар наькъашка асфальт билла, цхьабакъда, 150 метрт Iо а билла, кхы ахча дац аьнна, соцабир.

Гудермесе шиъ бани яр хьалха, хIаьта хIанз цаI йоха а я Iоотталъй, кердаяр хьал ца а еш. Городе керда гаьнаш йогIара укх шера хьахьожадаьд 5 эзар сом совгIа ахча, цхьабакъда. кердаяраш дIа ца йогIарал совгIа, йолаш яраш а лораеш яц.

Хетаргахьа, массанена хоз хургдац, ухх шера Гудермес тоаяра 400 эзар сом совгIа ахча хьакъоастадьлга. ХIаьта, дIадахийтад йхар дукхха гIа дIадахача да, хьадаь, вай лакхе маьллара, хIама деце а. Цудухьа, бакъахьа дар Гудермесски горисполкомо м а председатель Х. Садыкови города прокурор А. Скляровн из ахча мича дахад хьожаре а, бехке вар бехктокхаме озаре а.

Н. БОРИСОВ,
тха штате воаца корреспондент.

СССР ЛАКХЕХЬАРЧА СОВЕТА ЙИЪЛАГIЧА СЕССЕ

ДАЬ КЪАМАЬЛАШ

Ховш мадарра, Нохч-ГIалгIайченгара болча СССР-ен РСФСР-ен халкъа депутаташа мехкен Россеи парламенташка хадданза бодх бу Сталина, Бере, цар палачаша вай халкъагара дIаяьха бокъонаши гIалгIай къаман автономни меттаоттае гIерташ. Оаха лохехьа кепатох СССР Лакхехьарча Совета Союза Советен Къамий Советен цхьана 1990 шера 10-чен 11-чен сентябре хиннача заседаней №№ 2, 4 йолча бюллетенеш тIара материалаш. Цу заседанешка къамаьлаш даьд СССР халкъа депутаташа М. Дарсиговен С. Хаджиевен.

1990 шера 10 сентябре СССР Лакхехьарча Совета Союза Советен Къамий Советен цхьана хиннa заседани.

Председателал деш вар (Лукьянов). Къамаьл де дош да Дарсиговна.

Дарсигов: «Алханчуртский» совхоза бригадир, МагIалбика район, Нохч-ГIалгIай АССР, СССР Лакхехьарча Совета член.

Еза президиум, деза депутаташ! Ужаза къамаьл даь депутаташ биъза хьаллоац аз, бакъда са я депутатски запрос. Сайга ладувгIийташ шо дукха хьедергдац аз, гIалгIай проблема ювца безам ба са.

Шеана махой, ихоалагIча сессе комиссен вIашагIтехаяь. Аз новкъоста Лукьянова цIерагIа шиъ депутатсин запрос еннаяр гIалгIай автономни республика меттаоттаяра дош уих сессе ден повесткана юкъедахьар дехаш. Хьана? Хьана аьлча гIалгIай-автономни областо деррига а 10 шу мара даьккхадац. Сталина из ца йийзачул тIехьагIа дIаяьккхай. Из хиннад 1934 шера. Тхо дезаденнадац е Сталина а е Берена а. Тхо ккайсса арадаьхад дахачара. Тахханалца тхона тIера Iодаьккхадац цхьанна а халкъа ца тоIадаь хинна эхь дола «бандиташ», «мохк бехнараш» яха махьар. Тахана а тIехьа кепайоазон тIа дувц тхо бехке деш. Цунга хьана хьажац кхерамзле? Мичай вай правительство? Къамашта юкъе юкъъехкараш совца хьана бац?

Тахан гIалгIай халкъ, кхыдараш а санна да, бакъда тхога дуккагIа кхельад Iазар, хIалакдеча дIакхоачадаь дар тхо. Тхо Берена дезадаланзар, хьана аьлча тхо даханзар цун новкъа. Тахан гIалгIай халкъ эттад автономи меттаоттае, тIаккха тха хьахиннаб моастагIий. Хьама хьана дац? Мишта дахаргда тхо ух дунен тIа, мишта хургда тхо Лакхехьарча Совете тха халкъа Сталинен Берен даьр хIанз а нийсданза хилча? Хьана меттаоттаяьц автономи? 14 ноябре вай тIанйцар суверенитетах йола Декларацин, кхетадел шоай, цу Декларацех нах бел. Сона Iоттараш ю: тхо Iодохьийтача хана, нахбахта дехкача хана, правительство мишта хийла ер. Из малагIа комиссеш е еза.

ГIалгIай халкъа цIерагIа шуга нхайн ер. Сох тешаделл тха халкъ сабаре да, сатехаш да. Бакъда тхо даха моттиг йоаташ да. Е, тIом бе даха мег тхо? Кхы де хIама доацаш дус тхо — 1928 шера денз садетташ да тхо. Тхо гIерт тхоай долаш дар меттаоттаде. Советий Iаьдало лаьтта деннад вайна яхаш дувце а. Хьаьта из аргда Советий Iаьдал далалехьа, 200 шу хьалха пайда эца лаьтта деннад тхона, из юхахьадал тха!

Аз. дех Лукьяновгара ГIалгIай автономи меттаоттаяра дош ден повестка тIа дахьар а из дош голосовани е оттадар а.

Аз чIоагIа дех шугара, новкъостий депутаташ, со хьаллацар. Алхха сайгара деш дац аз къамаьл, деррига гIалгIай халкъа цIерагIа деш да.

Председателал деш вар. Са безам ба из юха а территори екъарца дувзаденна да ала, хьаьта со кхер нах а боабеш доь хилар 23 гектар даьлта бахьан. Цудухьа хьожаш хила деза вай, новкъостий.

Председателал деш вар. Къамаьл де, шоллагIа микрофон (къамаьл де дош лу С. Хаджиевна).

Хаджиев: «Грознефтехим» яхача Iилма - производственни объединене генеральни директор, г. Грозный, СССР Лакхехьарча Совета член.

Са безам бар ден повесткацара сай позици къоастаяр духьа кIеззига юкъеэккха.

Сона хет цхьайолча регионий хьакъехьа йиллача ханал хьалхадувлаш вай болх бе Iомадала дезаш санна. ДагадоагIа сона халкъа депутатий съезде депутатий йоккхача группас дехарагIен аз дехарагIен гIалгIай а хIирий а проблема хьанъехьара комисси яь. Сона хетачогIа деррига хьанйцача цигара хьад селлара во дац. Хьаьта а вежарашха халкъаш мадий вай. Бакъда из дош тIехьа ме доах кIезигагIа хургба из регион теяра бола тешам. Сона хетар йиллача ханал хьалха цхьа мукъагIа болх бергба вай, нагахьа санна биарчча хьайийача СССР Лакхехьарча Совете ца бой а, Къамий Совете из дош къоастаделга сихдеш. Ялх бутт гаргга ха я хIанзле а комиссе болх бу. Хьаьта нахага цунгара кхоачаш цхьа хоадамболлаш хIама дац. Из дош ший балха ден повесткана юкъедахийтадац из.

1990 шера 11 сентябре Союза Советен Къамий Советен цхьана хиннa заседани.

Председателал деш вар. Къамаьл де Iа, новкъост Дарсигов.

М. Ю. Дарсигов: «Алханчуртский» совхоза бригадир, МагIалбика район, Нохч-ГIалгIай АССР, СССР Лакхехьарча Совета член.

Веза Михаил Сергеевич, деза депутаташ! Аз селхан оттальяр гIалгIай дешах йола предложени. Со раьза вац доазонаш хувца деза яхаш хIанз дувцачоа. Оаш нийса кхетадел шоай, доазув хийцар танкаш тIалехка, низагIа. Дош ництта оттаде мегаргдий Лакхехьара Совет, Нохч-ГIалгIайче, Къулбаседа ХIирийче...? аьнна. А, мегаргдац, из нийса хургдац. Се гIалгIай халкъа винаг хилларах тарра ее духьал хIлар аз дIакхайкаду. Из дувца доагIаш а дац, 1957 шера тхо цIадаьхкача хана денз Къулбаседа ХIирийчен оагIонгахьара цхьа цIа юха хьаденнадац тхона. Дукха ха йоацца ш хIиречо гIалгIачунга дехадар цIа. ХIираша баьхка а баьхка, доагадир из. Е оаш тхо дут вIаши довлда шо? аьнна. Аз айса шозза совцабаьб нах дов ца хулийташ. Тха геттара докхка дов дала тарлургда. Из цхьан бус хила йиш йолаш а да.

Аз дех шугара, новкъостий депутаташ, гIалгIай автономни меттаоттаяра предложени юкъейоалаяр. Из исторически нийса хургда. Тха доазонаш хийцар танкаш тIалехка, нивагIа. Тахан, компетенцеден дувзаденна деррига дешаш Союзни Договорах дола дош ден вай повестка шоллагIчен кхоалагIчен пункташа чулоацаш да ала мара валар ер.

ГIалгIай автономех дола дош. Шоана дагадоагIаш машиллара, селхан къамаьл дир вай лоархIаш волча депутата Дарсигова. Цул тIехьагIа со волча хьатIавена а хилар из. оаха деррига доашхаш къамаьл а дир. Вай йоккъахьара комисси, бакъда со дIахайта денхарийла ва дувцар ХIирийчен территори хувца езаш хилларах йолча геттара чоалханеча проблемах долга. Цудухьа, оаха пала т а й председателашца лаьрхIад из дош эггара хьалха вай лоархIаш долча ХIирийчен ГIалгIайченн вежарашка долча шин халкъо къоастаде дезаш. Лаккехьарча Совето а доацаш. Цар барт бе беза Къамий Совета къамий политикан къамашта юкъерча гIулакхийн хьакъехьарча Комисси юкъе а йолаш, Российски Федераце Лакхехьарча Советон Къамий Советон дакъа а лоацаш. Цудухьа оаха ден повесткана юкъедахийтадац из.

1990 шера 11 сентябре Союза Советен Къамий Советен цхьана хиннa заседани.

Председателал деш вар. Къамаьл де Iа, новкъост Дарсигов.

Веза Михаил Сергеевич, деза депутаташ! Аз селхан оттальяр гIалгIай дешах йола предложени. Со раьза вац доазонаш хувца деза яхаш хIанз дувцачоа. Оаш нийса кхетадел шоай, доазув хийцар танкаш тIалехка, низагIа. Дош ництта оттаде мегаргдий Лакхехьара Совет, Нохч-ГIалгIайче, Къулбаседа ХIирийче...? аьнна. А, мегаргдац, из нийса хургдац. Се гIалгIай халкъа винаг хилларах тарра ее духьал хIлар аз дIакхайкаду. Из дувца доагIаш а дац, 1957 шера тхо цIадаьхкача хана денз Къулбаседа ХIирийчен оагIонгахьара цхьа цIа юха хьаденнадац тхона. Дукха ха йоацца ш хIиречо гIалгIачунга дехадар цIа. ХIираша баьхка а баьхка, доагадир из. Е оаш тхо дут вIаши довлда шо? аьнна. Аз айса шозза совцабаьб нах дов ца хулийташ. Тха геттара докхка дов дала тарлургда. Из цхьан бус хила йиш йолаш а да.

Аз дех шугара, новкъостий депутаташ, гIалгIай автономни меттаоттаяра предложени юкъейоалаяр. Из исторически нийса хургда. Тха доазонаш хийцар танкаш тIалехка, нивагIа. Тахан, Советски Iаьдал дола 70 шу совгIа ха аьннача хана цхьа кIеззига хIама махиллангe а доазол дехьа хIама долх шо? Шоай чура дешаш хIана къоастадац оаш? Из дош къоастаде дезаш дар 50 шу хьалха хIанз а доацаш. Веза Михаил Сергеевич, аз дех гIалгIай автономех дола дош уих сессе юкъедоаладар. Из дош депутаташта дайзача бакъаха да. Доазонаш нивагIа хийца хилча, тIаккха ухаза ха яхай ала дагIац. Аз дех гIалгIай автономи меттаоттаяр. из дош ден повесткана юкъедахьар.

Председателал деш вар. Къамаьл де дош ду новкъоста Нишановна, из гIулаих леладаьд цо.

Р. Н. Нишанов. СССР Лакхехьарча Совета Къамий Совета председатель.

Деза новкъостий депутаташ! Из дош, бакъдар аьлча, массанена чIоагIа дагадоалаш да, гIалгIай халкъа даьлла а ца Iеш. Цкъа-дале; вай тIаийцай Декларацин, харцахьа лаьрхIар нах бахачара бохабаь Iобахьийтар. Декларацин тIаэцар бахьан долаш меттаоттайир халкъа сий дола цIи. Цул тIехьагIа вай вIашагIтехар новкъост Беляков керте латта комиссн. Из комисси болх беш я геттара халача хьалашка. хIана аьлча вежарашка долча щин халкъа юкъе барт кхетац.

Дувцар да юхаяла езача цхьан районни территорех. Республика даьша: цигарча халкъа депутатий Лакхехьарча Совета председателя, КПСС обкома хьалхарча секретара А. Х. Галазова, вай вийцача Министрий Совета Председателя С. В. Хетагурова кхычар хозд безаме тIаийцар хьаший. Хьаьта а юххьанца къамаьл дIадолуча хана нов. Галазова: «Хьанз малагIа ультиматум яхьаш даьккад шо?» — аларца кIеззига «Шелал»—ессийтар хьашшатен фусам - даьшт е и юкъе. Бакъда, Шахьид-Хьажас дIадаьча нийсача, цIенача бакъ долча хIамо меттаоболабир фусам-дей.

— Оаха цхьаккха ультиматум «енаяц», — аьлар цо. — Е я дага а хиннадац. — Тхо даьхкад регионе цIи ялар тхоашта ца дезандаь, ГIалгIай къаманца шугахьара еш йола харцо машарца, барт тарца. дIаккхар дезаш даьхкад тхо. Шоана хайча бакъахь дет тхона, — йоахар дIахо Шахьид-Хьажаш, — нагахьа санна шун шин къама юкъе хатар ниисло — нохчий къам гIалгIашта хьалха ца эттача Iелургдоацийга. Тхона, бусул ба наха, дезац цу тайпара хIама. Къорlо бокъо лаьт тхона наха а къамашта а юкъе халхетар оттаргдола хIама хилийта.

Цул тIехьагIа даьша хьадаь къамаьл кхетамчу долаш а хIаьта хьалха шоай «чрезвычайни» сессе дийцачул дорхал. харцол кIезигагIа юкъе йолаш а дар.

— Центре дувцаш а ма дий из дош, тхо - тхоашка диллача кийча да вайна юкъера гIулаих тоамца къоастадеча моллагIча документа кIала кулг язде. Хьаьта а кIоаргга дага а доалаш, уйла а еш вIашtIеъьданиха дезаш хIама да ив, — аьлар цар.

Иштта шоаш бихьа никъ дIа а хкайкабаь, цар яхачунга ла а дийгIа цIабахькар хьажош. Наьсаерча перекрестке духа адам гулделар цар яхачунга ладугIа.

Нах раьза хилар цар цига бихьача наьнъа а дIа-хьа дьча къамаьла а.

Диканца дIадерзалда итташ шерашка гIалгIай къаман дагабоаллам беш хьадоагIа из дош.

М. КАРАЕВ.

Автора сурта тIа: хьажошца перекрестке нах вIашагIкхетар.

1933 шера денз Iаьдалга ча а моттигерча гIозаро. Из таханан дика хоз вай регионе дагаха къамашта. дIахозаш латт из берригача мехка а.

Дукха ха йоацца ш хиннача шоай Лакхехьарча Совета чрезвычайни сессе СОАССР-а Министрий Совета председатель С. В. Хетагуров из харцде гIийртавале а, цул тIехьагIа къамаьл даьча Кошиева, Коняхина кхыча цигарча къаьнача, гIалгIай къам гоама долаш хьабоагIача экстремиста, националиста ца хьахьекхар из иштта хиннала а хIаьта хIанз а цу республике сталинско - бериевски режимо репрессированни къамашца лелаяь харцо бакъ еш болз нах кIезига боацалга а. Хьаьта иштта шоай вийцача «моттигерча нахах вIашагIтеха бандитски формированеш» санна гаьнара а гаргара а уж е вож исторически событеш харцахьа ювцаш хиларо боагIаш эгIазбуг баэрсашта духьала баьча Кавказски тIема а», яхаш. Хьаьта мишта мегаргда эрсий халкъан паччахьа самодержавни цхьатарра лархIа! Регионерча къамашта юкъера гIулакхаш дика тайна да яхаш мишта дувца мегаргда, нагахьа санна массови информаце средстваша цаI шоллагIчоа тIехьа эзде доаца гIулакх а деш, историзма принцип, Iилмах, адамий кундолаш дар телха а деш, хьал кхочадеш хилча.

Иштта дола бакъде гIерта хIамаш дешаш дагабох хьона революци ялалехьа хинна шоай сочиненеш тIа Кавказ каралаца царизмо тIемца лоаттаяь политики бакъъеш хинна историкаш. ГIала ел оаш «нарабаха ца тугача лоамарошта духьала яьча экспедицией», «массехана лоамарой чухьелхаш хинна хиларах» яздечох. МалагIча «нарабаха ца тугача лоамаройх» да дувцар, хьанна нарабаха тигадац цар? Кхетадеш мадий, дувцар малагIча нарабаха ца тугача лоамаройх да, хьанна нарабаха тигадац цар? Дувцар да царизмана духьала кховсам лоаттабаха нахах, гIайттарашта духьала кховсам лоаттабара кавказцех паччахьа правительствас вIашагIтехача эскара «иррегулярни даьккех».

ВIарчча халкъаш бехке деш дувцараша царна юкъе моастагIал дарал совгIа ихы фу дергда? Даймехка тIема шерашка Нохч-ГIалгIай хинна йоаццаше а хиннай яха «моттигерча нахах вIашагIтеха бандитски формированеш» санна гаьнара а гаргара а уж е вож исторически событеш харцахьа ювцаш хиларо боагIаш эгIазбуг баха нах. ВIарчча халкъаш бехке деш уж е вож исторически событеш харцахьа ювцаро вай юкъарча цIагIа моастагIал дарал совгIа хIама дахьаргдац.

Деррига а дIадолалу зIамигача оапашкара. Уж бокха хиннача хана хала хул, цкъаза йиш йоацаш а хул къамашта юкъера деха гIулакхаш товде.

ВIарчча къамашта, халкъашта «таIазар» де цхьаккха а бахьан дацар, хIана аьлча, Даьхе йохкаш а тIема деккар ихоачашделга дохадеш а тайп-тайпарча къамех болча вона наьха группаш, тIемага гIолла хьахинца бандитски гIулакхаш кхы доккхагIеи дукхагIеи ихыча халкъий а хиннадаь. Нагахьа санна Сталина ций зуламе гIулаих массаза кхоачашдаь даларе, цо дахачара дохадаь Iодахьийта лазар эрсий, украинций, кхыдола деррига халкъаш... Бокхъалдар аьлча, из кхоачаш дулургдоацаш хиларца гуш да сталински решеней абсурдни зулам», яхаш яьду вовзаш волча философеи историкеи Д. Волкогонова («Эрсий мукъабахара эскар» —Х.-М. И.).

Цец а воаккх, эгIаза а вуг халкъех дувцача водараша, царех техкача бIехача цIераша духьала общественность е Iаьдала органаш а ца йоалаш хиларо. Хетаргахьа, бокъонаш лораеча мотгерча органашта довзаш а дац 1990 шера 2 апреле арадаьнна гражданий, къамий бокъонаш цхьатарра хилара духьалваларах бола бехктокхам лаьхбеш дола гражданашта дискриминаци яра, къамашта юкъе моастагIал хьоадара, низ бара тIадерзадаь моллагIа а гIулаих. Дерригача дунен, берригача мехка дIахазай гIалгIай къаманца тахан хIирашкахьарча оагIоно делаю харцо.

Регионе баха бусулба нах а дIахо сатоха йиш йоацаш кхаьчаь. Царна лац, царна магац ши къам вIаши кхоачадалийта.

Унх деношка вай республиккера хьажой делегаци а хилар хIирашнахьа ШахIид-Хьажа хьалха а волаш. Из никъ бар цар бихьар а.

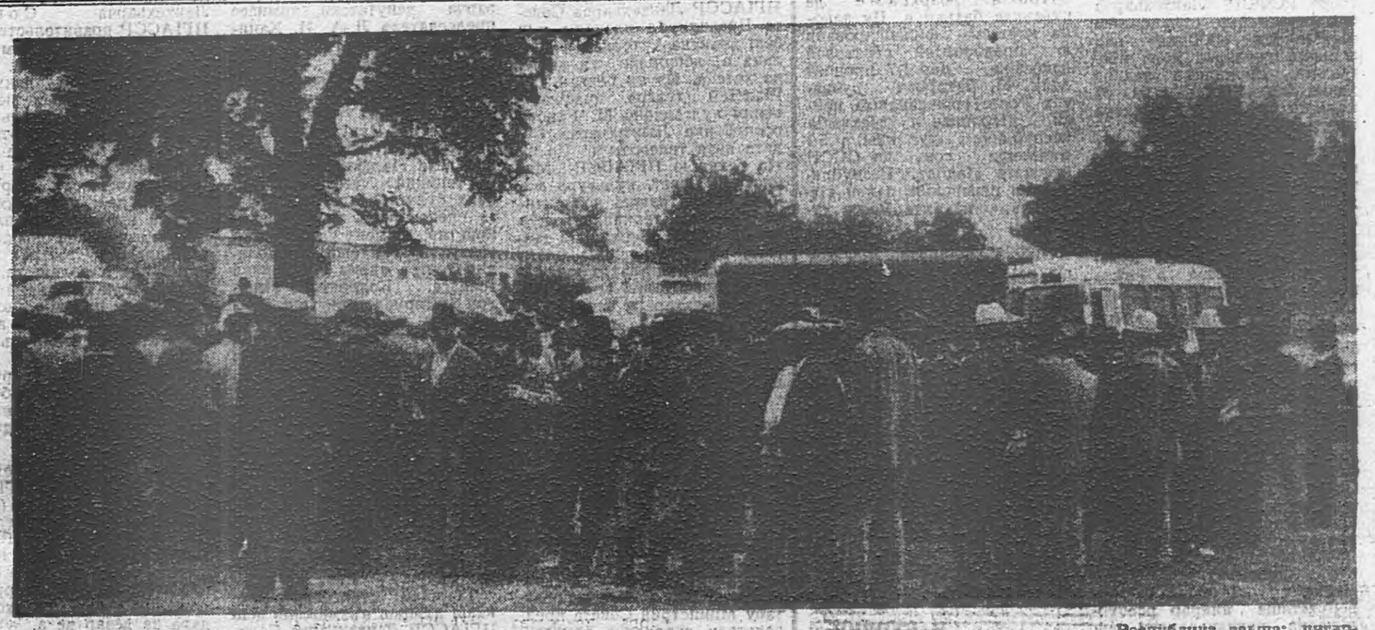

Республика даьша: цигарча халкъа депутатий Лакхехьарча Совета председателя, КПСС обкома хьалхарча секретара А. Х. Галазова, вай вийцача Министрий Совета Председателя С. В. Хетагурова кхычар хозд безаме тIаийцар хьаший. Хьаьта а юххьанца къамаьл дIадолуча хана нов. Галазова: «Хьанз малагIа ультиматум яхьаш даьккад шо?» — аларца кIеззига «Шелал»—ессийтар хьашшатен фусам - даьшт е и юкъе. Бакъда, Шахьид-Хьажас дIадаьча нийсача, цIенача бакъ долча хIамо меттаоболабир фусам-дей.

ХЬАЖОЙ ДЕЛЕГАЦИ

ДУВЦАР ВIАШИ КХЕТАДАР

БАКЪДОЛЧУН ТIАРА ВАЬННАВАЦ

МалагIа къам, малагIа халкъ дуккагIа деза хьона, малагIа дуккагIа доархI Iа, аьнна сайга хаьттача, цу мадарра аьлча, цхьалха долча хаттара, кхер со, жоп ца доладала мегар сога. Къам къоастадеш хийржабац аз сай доттагIий.

Иштта хиннад из юкъерча школе а, лакхерчеш юкъерчен дешара заведенешка а, царца цхьана эскара яра а йолаш. иштта хиннав со Советски Эскара муIараша ка йолаш а.

Эскар хилар сона бокъонца йола интернационализма школа. Са хьехархойн хьехамчаш бар эрсий, гуржий, хIирий, селий, эрмалой, кхыча халкъех бола нах. Сона массаза а безаме дагайох 1963 шера исторически Iилмага вала сона путевка сина академик М. В. Нечкина. ХIаьта дицдалийта йиш йий са се академикашца А. Сумбат-задес, И. Джорджадзе, профессора Л. Бескровне, А. Сумбайт, А. Фадеева, В. Мавродина, А. Л. Семенова, И. Антелавас, СССР АН член-корреспондента, инарала П. Жилина, са доттагIа а вокхагIвола новкъост а волча профессора Д. Мурнева теркалвар. Алхха цу цIераш яьхача наха хьахайт къамах хиларгеи дилелабарген хьежа доацаш, вIаши лархIа моган вай хилар.

ХIаьта хIанз кхераш уйла ю аз, теркалбу наха хьалхашка, халкъашта хьалхашка Iилмахочун бола бехнтокхам. Историка дешах теш. Историе дувцараш ца долаш хиннараща а хетараща а — бакъду цкъаза цIагIара Iодохийташ дав зулам. Iилмахоша цоай граждански интернациональни денхар цIена кхоачашдеш хиларах тийша да дукнхадар, къамашта юкъера гIулакхаш къоастаделга, Бакъдола истори, историама йоха йиш йоаца принцип, вай мехка деррига ча халкъий исторически дицлургдоацар — цар тIара хьава веза Iилмахо.

Вай ханага нхьалчад эггара халагIдола денхар — сталинизмах юхедиса къахьадар нхетамца къоастадар. Геттара лоархIаме гIа баьккхаб— гIайца ъ «Дахачара дохадаь дIадахьийтача халкъашта духьалара репрессивни акташ законагIа йоацаш зуламен лархIарахи цар бокъонаш меттаоттаярахи» йола СССР Лакхехьарча Совета Декларацин, Цу халкъий догдоахилга хилар нийехо метгаоттаергхиларга. Бакъда, парте инициативагIа тIа йца а, КПСС XXVIII-ча съезде белгалдаьккха махиллара, геттара чIоагIа моганьа а из йоазаш йола декларацин йийцача йисар, цу халкъий бокъонаш меттаоттаеш дола гIулакхаш ца дар бахьан долаш.

Хьаэцаргьа вай Нохч-ГIалгIайче, ГIалгIай проблема хьакъехьа йолча комисее беча балха ше раьза ца хилар дийцар КПСС XXVIII-ча съезде цун делегат волча Нохч-ГIалгIай АССР Министрий Совета председателя С. М. Бекова. 1944 шера 7 марта «Ерригсоюзни старостас» М. И. Калинина кулг йодаь арадаьккхар мехка карта тIара Нохч-ГIалгIай дIайоаккхаш долеи СССР Лакхехьарча Совета Президиума Указ. Банъда, 1957 шера из метаоттаяьчул тIехьагIа а дисар къоастаданза дола дешаш. Цу тайпара къоастанза йола проблеманан къоастадеш хийржабац аз сай доттагIий.

Иштта хиннад из юкъерча школе а, лакхерчеш юкъерчен дешара заведенешка а, царца цхьана эскара яра а йолаш. иштта хиннав со Советски Эскара муIараша ка йолаш а.

Эскар хилар сона бокъонца йола интернационализма школа. Са хьехархойн хьехамчаш бар эрсий, гуржий, хIирий, селий, эрмалой, кхыча халкъех бола нах. Сона массаза а безаме дагайох 1963 шера исторически Iилмага вала сона путевка сина академик М. В. Нечкина. ХIаьта дицдалийта йиш йий са се академикашца А. Сумбат-задес, И. Джорджадзе, профессора Л. Бескровне, А. Сумбайт, А. Фадеева, В. Мавродина, А. Л. Семенова, И. Антелавас, СССР АН член-корреспондента, инарала П. Жилина, са доттагIа а вокхагIвола новкъост а волча профессора Д. Мурнева теркалвар. Алхха цу цIераш яьхача наха хьахайт къамах хиларгеи дилелабарген хьежа доацаш, вIаши лархIа моган вай хилар.

ХIаьта хIанз кхераш уйла ю аз, теркалбу наха хьалхашка, халкъашта хьалхашка Iилмахочун бола бехнтокхам. Историка дешах теш. Историе дувцараш ца долаш хиннараща а хетараща а — бакъду цкъаза цIагIара Iодохийташ дав зулам. Iилмахоша цоай граждански интернациональни денхар цIена кхоачашдеш хиларах тийша да дукнхадар, къамашта юкъера гIулакхаш къоастаделга, Бакъдола истори, историама йоха йиш йоаца принцип, вай мехка деррига ча халкъий исторически дицлургдоацар — цар тIара хьава веза Iилмахо.

Вай ханага нхьалчад эггара халагIдола денхар — сталинизмах юхедиса къахьадар нхетамца къоастадар. Геттара лоархIаме гIа баьккхаб— гIайца ъ «Дахачара дохадаь дIадахьийтача халкъашта духьалара репрессивни акташ законагIа йоацаш зуламен лархIарахи цар бокъонаш меттаоттаярахи» йола СССР Лакхехьарча Совета Декларацин, Цу халкъий догдоахилга хилар нийехо метгаоттаергхиларга. Бакъда, парте инициативагIа тIа йца а, КПСС XXVIII-ча съезде белгалдаьккха махиллара, геттара чIоагIа моганьа а из йоазаш йола декларацин йийцача йисар, цу халкъий бокъонаш меттаоттаеш дола гIулакхаш ца дар бахьан долаш.

Хьаэцаргьа вай Нохч-ГIалгIайче, ГIалгIай проблема хьакъехьа йолча комисее беча балха ше раьза ца хилар дийцар КПСС XXVIII-ча съезде цун делегат волча Нохч-ГIалгIай АССР Министрий Совета председателя С. М. Бекова. 1944 шера 7 марта «Ерригсоюзни старостас» М. И. Калинина кулг йодаь арадаьккхар мехка карта тIара Нохч-ГIалгIай дIайоаккхаш долеи СССР Лакхехьарча Совета Президиума Указ. Банъда, 1957 шера из метаоттаяьчул тIехьагIа а дисар къоастаданза дола дешаш. Цу тайпара къоастанза йола проблеманан

ЛИТЕРАТУРНИ ОАГIУВ

Хьаьший, маьрша доагIалда шо!

Халкъий доттагIал—литературай доттагIал

Марфугай стихаш. Дуккха а сборникаш арадийнад цун казахий а эрсий а меттала. Айтхожина Марфуга — СССР-ий яздархой Союза член я.

Айтхожина Марфуга

ДЖАПЛЯУ ТIА

Сомаьлънай шера аре.
Маьлха зIанараша цунна
Керда цIенал, ховхал тел.
Сигле, морхаш дIа-хьай
лаьхка,
Лаьттанга дог-цIена ел.
Жа а латт, хьаарадьяьна,
Латт, дIалаьца йохкха
кIаьд.
Вежарий мо, анаюхе,
Цхьан мутIарагIа доамаш
латт.
КIур ба тунгалгех
хьалъухаш,
Чайниг кхийкха ялайоал.
Балха вода жа-Iу кийчвеш
Сиха ду кхалсаго доал.
Кад дIакховдабу цо мара...
Хlаьта, цо бIаргашца
йоаг:
«Езац сона хьо цаI
мара»...

Вокхан басилгех цIи тох.
Араваал цIагIара жа-Iу ..
Сесаг цунна тIехьахьеж,
Сатем бехача пIелгашца
Ловзаеш ший керта
кIеж.

ДЕГАГА

Са дог, хьо дуненга
Делакъеж юха а.
Дагардар — кIай
гIуггIаж —
Хьесталу хьога.
Сихача боламца
Дизад хьо дунено,
Ала а сердло а
Кхоньяц хьона.
Са дог, хьийжай
бIаьшеренаш
Вай шиъ ух дунен чу
дарга.
Эсала хургдац вай
тIаихха —
Дахаргда, вайх доккхал
дайташ!

МОАСТАГIАШКА

Са ши бIарг — ши тIоа
ба,
«ЧIарх» аьнна сега,
Гьынара боагIаш ба
Са къаман овла...
дIадовла, моастагIий,
Са новкъар дIадовла —
Могаргдац шоана
Доал де са дега!

ГIалгIай меттала яьхар А. ГИРЕЕВ.

ПОЭТА ЮБИЛЕЙ

Поэта юбилей, цун шийна лоархIаме хиларад совгIа, дерригача халкъана а лоархIаме да даим. Къаьстта, поэта кхоллам Сулаев Мохьмада бар санна бокха а лоархIаме а хилча. ЗIаммигача миниатюрашкара поэмашка кхаччалца, очеркашкара романашка кхаччалца — шедар хIана дац аьнна да поэта «боахаме». Дукхача наха бовзаш а безам а ба цун кхоллам: Цудухьа, Сулаев Мохьмада 70 шу дизар ший цIей санна тIаийцар халкъо.

СУРТА ТIА: Сулаев Мохьмад Сатуев Хьусенадан Богданов Викторацен пионерашта юкъе.

Шун книжни тархе тIа

«МАКСИМ ГОРЬКИЙН НОХЧ-ГIАЛГIАЙЧЕН»

Ишшта цIи йолаш да дукха ха йоацаш Нохч-ГIалгIай издательско - полиграфически объединене арахийца книжка, Болхлочо а юртбоахамхочо а, дешархочо а академика а кхетадергдолча, дина тIаэцаргдолча цу книжка автораша цIенкаштта техкад пролетарскн яздархочун Нохч - ГIалгIайченца мел хинна бувзамаш. Хlаьта, уж бувзамаш Iалальмате дукха да.

Кавказ — эрсий литературан ага лоархIаш да, эрсий поэзен стартови площадка 'лоархIаш, Укхаза дIаболабаьб ший литературни никъ советски литературана лард еллача, гIорваьннача пролетарски яздархочо а. ТIехьагIа Горьке яьхача тайпара, Кавказо ваьв цох, бродягах, лэдархо.

Революци ялалехьа кхоззи, советски шерашка шозан хиннав Горький Кавказе.

1988-гIча шера 21-гIча сентябргара 31-гIча октябрга кхаччалца «Беслан — Петровск» яха машенникъ буллача балха хиннав бийсанара хаьхо волаш, цул тIехьагIа кхача кийчбе тIадилла хиннав, тIаннха Владикавказа юхкерча цхьан юрта хьажкIаш чуацаш» — язду Алексей Максимовича,

Цига бан болх а хинна гIулакхаш а «ЧIоже чу» яхача дувцара юкъедоаладелъ М. Горьке.

Дувцара тIа юнда мотиг тохкаш Iалальмате дукха къаьхьийгад Юрий Борисович Верольске, ЧИГУ доцента. Книжкана юкъе яхача ший статья тIа цо белгалдоаккх: «Хетаргахьа, ЧIоже чу Шолж атагIенгахьа дIахьовза моттиг я из. — Наьсаре — хий Шолжах дIакхета моттиг.

Хlаьта, советски шерашка Кавказе венача Горькеца Казбеги яхача юрта, вIашагIкхетар хиннад гIалгIай яздархочун Гойгов Iабдул-Хьамида (1928-гIча, шера) СССР-а яздархой Цхьоалагlча съезде а Горькеца вIашагIкхийтта хиннаб Нохч-ГIалгIайчен яздархой. Цу хьакъехьа дувц шоай дагалувцамашка Мамакаев Мохьмаден Базоркин Идрисен,.. Цар дагалувцамаш сборника юкъедоагIа.

Съезд чакхъяьнна дукха ха ялале, цIихезача столични яздархой йоккха группа яйта хиннай Горьке вай республике, Нохчийн гIалгIайн яздархошта кхоллама къайленаш карарзае гIо дальд, дIаязбаьб вайнаьха багахбувцам. Касттд Москве арадувлача «СССР-а халкъий кхоллам» яхача альманаха тIа арадаьннад вайнаьха халкъа иллеш.

Горькена, хетаргахьа, дика боввзаш хиннаб нохчийн гIалгIайн багахбувцама кхоллам. Массанена ховш хургдац, шоай безам Iажалах нотбаьккхача Мартусалехи Кабиханахи йола гIалгIай легенда «Йоlи Iоажали» яхача М. Горьке поэмана гарга йолга.

«Сказки об Италии» яхача циклацара цхьайтталагIа фальг Тамарах йолча гIалгIай легендана тара болга а гучча да.

Ишшта, терски казакий фольклор а дика йовзаш хиннай Горькена. Iалальмате дукха да книжка дешаргдолчар цу тIара хьаэцаргдола пайдаце хIамаш. Из кхетадара тоъам ба сборника юкъедаха доакъош дагардича а. М. Горький Нохч-ГIалгIайчен» (Ю. Б. Вероьский), «М. Горький вай мехкара багахбувцамн» (Е. М. Белецкая), «Горькийн Кавказн» (Х. Ш. Точиева), «М. Горький. «Чоже чу» (В. И. Хазан), «М. Горькийн хIанзара нохч-гIалгIай роман дегIадарн» (И. О. Осипова), «М. Горьке драматурги республиканскн театрай сценаш тIа» (А. В. Очман), «А. М. Горьке Б. С. Виноградовга яздаь каьхат» (В. Б. Виноградов)...

Тахан довзаш да вай республика бахархошка А. М. Горьке яздаь 6 каьхат. Царех цаI Къаьнарча промыслай болхлочунга В. И. Каверинга яздаь да. Горький Итале волаш цунга ший стихаш яхьнйта хиннай зIамигача саго, Каста яздархочунгара жоп деннад: «...Хьай никъ лаха беза Iа. Хьай меттаца дувца Iомавала веза. Хьона пайда дургба стихосложене теори Iомадаро, художественни деша говзанчашца доттагIал тассаро, бокхий доэташ бовза гIортаро.

Деша волале, из чIоагIа эшаш да. ГIулакха къайленаш йовзаш ца хилча, маьчаш юлдалургьяц.

ТIехьара, хьы цIаьхха а як: Деша. — ерриг халонаш хьайоасташ дола дIоагIа да...».

Горькегара Грозне дена из каьхат ший лоархIам байна дац хана йIоахалца. Таханарча кхонача яздархошта а нийса хьехам ба из. кердадараш, пайдане хIамаш дукха довзаргда «М. Горький Нохч - ГIалгIайчен» яха книжка дийшачарна.

Р. АХРИЕВ.

МАЦА ДЕЛЛАРГДА ВАЙ БIАРГАШ?

Тlехьарча хана вай берриг можк дукхача шерашка тхайса а илла, сомабаьлча санна хет. Тхьайса иллабалерем дукха зене а хургдацар из. Цхьацабола нах шоаш лакхача балхаш тIа хиларах, йоккхий бокъонаш шоашка хиннадаь шоай вахар наьхахьацарца тоадеш хьабаьхнаб (захан а кIезига дац из-м вай вахаре). Из вайна хьагойт таханарча газеташа а журналаша а. Сталинскин брежневскин ханаша вай мехка даь зуламаш юкъера дIадахя дукха ха езаргья вайна. Мехка хинна финансово-экономически зе меттоттаде аттагIа хургда, цхьабакъда, духовни культура меттаоттае дукха хьинар эшаргда.

Тlехьарча шераша дукхача наьха нхетам мабарра хийцаб. Цхьацца йола хьалха къайла хинна литературни произведенеш тахан йовза 1920—1930 шерашка даь хиннача йоазонашта центральни журналаш кепаетташ да. Искусствоца бувзам боаш из ца довзаш хиннача, бакъда лаьхе латталга а доал кара хулалга а дезаш хинначара наIараш къайла хиннай литературни кхолламашта, уж хьанхелларча авторашта политически ярлыкаш кач а тувсаш. Цу хана денз хьа, дерригга а ала йиш яц, дукхагIа дола литература заказной да. Тахан кепаетташ долча 1920 — 1930 шерашка даь йоазув да дукхагIа болча дашоаш теркам тIаозар. Из йоазув даь автораш нхеллар вай ха я ала а йиш яц, хIана аьлча, цар хьагойтар масее хана а йола зама яц. Вешта аьлча, произведенеш нхоллаш волча автора психологи ший замалахь чIоагIлу. ТIаихха хIаьта, цун психологи чIоагIъеннача заманга хьежжа нхоллам а хул, дукхагIчар. Масала, гIорбаьнна поэташ а прозаникаш а А. Блок, Я. Белый, М. Булгаков, А. Платонов цу йоазонхой психологи, цар къона шераш дIадалад пайчахьа замалахьа, — пайчахьа замо Сталина замал аттагIа а дикагIа а хиннагга вайна ховш да. — цига шоай чIоагIденна дIаттава дог. — уйлаца даьд цар шоай белхаш дIахо.

Iилманхоша ма яххара сага психологи хуршаяла трам ба тIехь тIайоагIача ханашка, бакъда. массане а хуцалац. Искусствоца бувзам болаш вола саг ший. тайпара оамал йолаш ва, цо мутIаречча наха па зувр вуз, ший тайпара чакхдоал. цуг—дегах а уйлаех а ше мел дар.

Лаьке цIераш яьха йоазонхой а ишшта нхыбараш а шоай белхаш заказной па хулийташ, мабарра искусства болхлой болаш шоай вахара а нхоллама а цикъ хала чакхбаьккха ба.

Тахан ховш да Б. Пастернака ший хана массеххаза Вухарина дехарах Сталина хеташ цхьа стихотворени язъяьлга, цул тIехьагIа ший чурча дега оазо ца вуташ, литература - хьалхашка дег тIа доацар ше алорах, ший са дуаш хало цо хьийгалга а. Цох хов вайна Б. Пастернак литературах даьлах санна тешаш хинналга а, цунна хьалхашка харцо ювца йиш йоацыга ховш из хидар а. Ишшта литература дезаршта а довзаршта а ховш хьла деза М. Шолохова «Поднятая целина» яхача ший романах лаьца дувца ловш ца хинналга. Автор, шийна ховшшехьа а харц произведени цо нхолле, тIехьагIа дехке воал ше литературца хьалхашка «контрреволюци» ярах.

Литература заказах доладелча нхетаде хала дац из литература доацидга. ХIана аьлча, бакъдола Искусства нхолламаш цхьаддха хьакъалца нхолла йиш яц. Поэташа оал: «Поэзи цIайца нхолла еза» аьле. Йоазув хьаьнъалца а цIийца а, вешта аьлча, сица а де деза. Бакъда, цу тIа чакхдоалаш дац из. Цу тIа чакх па доалилга нхетаде а хала дац. Йоазув деш волча сага из дика хов. ХIаьта а цхьа масал доаладича новкъа хургдац аьнна хет сона. Моцарта язъяьча музыка ноташ къъе сага вахар тоъац йоах Iилманхоша. ТIаихха цун мишта вIашtIехьа дьянад из?— аьнна хатта а тоам ба. Моцарта музыка кертана, дегадца язъяь Iац, ший ниъаца язъяь музыка яц аьнна хет сона из. Дала низаца, аьтгонца цо из музыка нхеллагах шено яц, вайна па довзача низо новкъостал даьд цунна, вай-м талант аьле оал цох. Наха маалара: «Цох Малайно тхьам хьекхаб». Ишшта ба Данте, Леонардо да Винча, Микеланджело, Рафаэл, Бетховен. Уж санна бараш лаьтта чевр дукха нхоллаш вайна.

Художник, дахке маалара, ший тайпа хьисан долаш духлохамхо ва. Долаш долча дуненеи цхьацаболча наха мара гуш дсапача дуненеи юкъе ниъ билла аьтгув хул цун, цудухьа аьнпад ишшта болча нанах Пико делла Мирандолас: «...нагахь сайна ше мел дар, ниисача хьаьнъалца тохнаш вола духлохамхо хьона гой лархIалахь, сигалара ва хьона из, лаьттара ваи.

Нагахь долаш дар гуш из вале, нхыдар дита сина хьаьнъалах низа из вале, халахь из е лаьттара а е сигалара а ваи хьона, из эггара боихгIа болча даьлех ва хьона, аламий хьисапе вийра». Ишшта ба банъболча художникаш, цар ниъ данман а урхе я, дог хьеста, даьлъада цIена урхе. Уж художникаш, духлагIйолча хана, наха лархIац дийна болаш, хIаьта дунен тIара уж дIабахача Сийлен нах хул царех, наьха бага болх лир довга малх санна. Хьийга къа маьле доацашехьа а, дийна болаш из цIена Сийле шоашта яккха гIертараш данман хила а хиннаб, хIанз болаш а ба. Уж ба массе йолча моттиге шоашта ниъ боаккхаш бола кхераме графоманаш.

Вай замах бахача духлагIолча наьха психологи Сталина а Брежнева а хана цIоагIъенна я, цар дегашка Сагал котвальнад Лай. «Дег чура лай хилар дIадала кхы а дукха шераш дезаргда вайна» аьннад цхьан поэта. Метгахьа аьнна дешаш да уж. Вай ихер баньдолчох. Наха юкъера иман доал уж шоашта хетар, долаш дар долчча бесса дувца па бахьарань, аьлча шоаш харц хилар, лаьхерчарна товр ца хилар хьерарах, доацца аьлча, лай хида баьлча. Цхьабаршта мот Искусство политикана ювзаенна хила еза, аьнна. Е Маркса а, е Энгельса а яхаш цекусство политикаца ювзаенна хила еза. ХIаьта а марксизм-ленинизм цIийца ийна ,из йоапаш дош ала па бухьаш (па бахьар бахьан хоаш да), из харцахьа нхетадечарна новкъа хургдац К. Маркса революцеч а революционни поэзех а дола дешаш «дайзача: «Революци поккхача хана нийса я. ечарна эшаш а я. Революци яьнна яьнначул тIехьагIа. из ъьккхаш дIабаьлча революционни поэзи а эшаш хургьяц. хIана аьлча цхьа ха—зама аьлча революци ше а харц лоархIаргья. Цхьаккха а революционни вазар дIаьха долаш хургьяц «Марсельеза» мара».

Бакъда, цхьабола йоазонхой «Даьхе», «Парти», «Октябрь», «Ленин», «Комсомол» аьннача бисаб. Цхьаккха а шеко ац цу тайпа автораш, дукхагIча даькъе. цу дешаша бувзам болаш боацилга. шоашта коггIортолге е гIерт уж (из цар дина вIашtIехьа а дола вай мехка). нхоаненах нхер. 1930 шераш дагара довлац, шоаш цу ханашка баьхабеце а. Цу оагIоно а хьагойт уж бакъбола художникаш боацилга. Вокъо яц художника нхоллам хьоккавелча кныча хIамаех уила е из цунах хьоккавелча ший хьаьнъалера ваьле данне хьоханаьча шоллагIча дунен тIа воес из, цига па довза нхы вахар да. Дегl лаьтта доес уйла цига дIайода. Из уйла хьаькъала доалаьхара йоалаш из вале, Художник ва из, бакъ-

Безамо дегI диза.

Са да ер лаьтта,
Со ух лаьттан саг ва,
Ийца вена а ваи.

Е коравь а ваи,
Е фабрика цехашка
Хьавь а ваи,
Наиас ух лаьтта Iовь
Ух лаьттан саг ва со.

САТЕМ

Гонахьа оттийта хьайна сатем,
Тlаихха хьа цIийла из ше баргба
хьона, —
Чурадеиз барташ доахаргда хьона цо.
Гонахьа оттийта хьайна сатем.
Цун ира дитта чухоаде хьай дегIах,
Уйла — бургац поззен наIарах

чутохарчья Iа.
Гонахьа оттийта хьайна сатем,
ДIачухьажа цун тайна бIаргашна, —
Хьастам санна пенах чакхваргва хьо.
Сатем, гонахьа оттийта хьайна —
Тховнахи уйнахи
сигален лаьттен хургда хьона,
Дукха еза нана селлар гаьна
хетаргьяц хьона,
Цхьаь хургвац хьо.

ХЬА БIАРГАШКА ЙОАЛ ЯЛСМАЛЕ

Хьа бIаргашна эттай сийна ялсмале,
Цун мерза че йиъза ловз наьлха
зIанараш.
Са безам увзабеш дек цига мерзаш,
Оалхазарий тхьамаша хьалсег
седиъий.

Хьа дег чу эттай йIайха ялсмале,
Дошоча гIомар тIа ловз цига бераш,
Кхес михаца яьржа кIай пъона
говраш,
Уд цига буц маш, йизай цар аре.

Хьа дегIаца эттай сийрда ялсмале,

Чам бола сомаш лелх цига кхаьча,
Са хьаьнъал, са уйла, са низ
чулъца
Сона гонахьа эттай хьа безама
пъайле.

Iа се цу ялсмалла чуваихкарга
со хьежи,
ГIайгIаша баьккаб
са вер чу кIоаг.
Цу ялсмален наIарашка
со верриг воаг...
О, Хьа безама сатем!
О, са безама кIедж!

IАЖАГIА ФОРД

IажагIа форд,
Iуйрийна, сайрийна,
Дийнахьа, бусса,
Са уйлашна байташ санна
Лепаш я хьа дошо
талгIеш.
Хьоцарча безамах йиза,
Хьа хьаьнача доазон тIа
воал со.
Дошо форд,
Хьа талгIей лувкхера,
Лоанех хьалхайте,
Юхакхет са лергех —

Дизза дуне лу цо сона.

Са кер чу йоал
Хьа маьхха хьажи,
Са бIаргашта гу
Хьа бIаргашка йоазла
Иниз кхоане.
Шортига Iовож со
Хьа кIаьдача бухе,
Хьалхьежача,
Сийна фо тедаш
Лел оалхазараш денаш.
IажагIа форд,
Хьа буха шийлача
лаьттано

Хьаела сона хьа оадай
анараш,
Хьа хьеIача дунен чу
Улл со хьаьнлуш.
Сона юхе гIолла,
Форда чу гIолла,
Чкъаьрий санна
Нек деш тIехдувл
Ахархой кулгаш.

«Хозал — деликъелца,
Дикал — валлалца...»
Хьа хозал-м
Деликъел
тIехьаьннай,
Хьа дикал-м
Хьо елча а яхаргъя.

ГIалгIай кицаш

* * *

Аьлча дехкеваргвола дош
ма ала.

* * *

БIарг мел бокха бале а
кIай гу.

* * *

Ва ца везаш венар, дахьа
ца дезар нйца вахан,

* * *

Вира хоза тIа дийцад —
вирo цIог лестадаьд.

* * *

Вирах ди хиннабаь.

* * *

Вирo «вир» аьлча, вир
яхка дахад.

* * *

Волчоа — белам, вошачоа — белхам.

* * *

Га йоаца саьрг хоадабе
атта да.

* * *

ГIомарал а кхерал а безагIа ба Iовдалча сага корта.

* * *

Дика дика денад.

* * *

Дича дехкеваргвоа хIама ма де.

БОККЪОНЦА ЙОЛА ТАЛАНТ

Цхьа иттех шу хьалха «Сердало» газета оагIош тIа а «Лоаман Iуйре» альманаха тIа а кепатеха Сурхотlа вахача зIамигача сага Дакиев Къаьдара стихаш бIаргаяйча, чIоагIа цец а ваьлар со, гIад а вахар. ГIадвахара бахьан — къона поэт бокъонца йола талант йолаш хидар дар.

Хlаьта, цецвалара бахьан — «Мичара гучаваьлар ух тайпарча, йоккхача таланта да?» яхача хаттаро хьахулийташ дар.

Дукха ха йоацпаш, сай наьхаташка хьожаш вагIаш, массехк шу хьалха Дакиев Къаьдара сайга йата хинна кхы а ялх стихотворени корайир сона. Юха а цецавлаш, гIадъухаш йийшар аз уж. Дош меттахьа оттаде харца, кIоаргга ший тайпара йодча оазага белгала я поэта стихаш. Уж ешаш сона дагаухар дерригача дунен тIа цIихеза волча Чилийски поэта Пабло Нерудай стихаш.

Бакъдар аьлча, дика ма дий, парел эсалагIа хеташ сона Дакиев Къаьдара яраш. Уйлай кIоаргал, сурт къоагаде хар, ассоциативни бувзамаш — дерриг а лакхача боараме да къонача автора нхоалламашка. Цхьан ханна чоалхане а цхьалха а я цун стихаш. Дерриг дуне ший дегI санна хоалу цунна. Санхетамца кхетадаь ца Iеш, пъьаьнашка ледача цIеца а кхетаду цо кхыметтел эггара къайлагIа, эггара ховхагIа дола дегашта юкъера хувцамаш а. Iаламо ше язйича санна я цун «Iажагlа форд» яха, ялата аренах язъяь стихотворени. «Ше ваьча наьнах а язлургдарий-теш дикагIа-м?» — аьле хетт из стихотворени йийшачул тIехьагIа.

Хьажал, тIаихха, мел хоза да вокха стихотворене мутIараш: «Оалхазарий тхьамаша хьалсег седкъий», «дошоча гIомар тIа ловз цига бераш», «чам бола сомаш лелх цига кхаьча»...

ГIалгIай поэзе цIайкха ца хиннача тайпара дола сурташ, уйлай жовхьараш, дега оамалаш яхь вайна Дакиев Къаьдара.

Хьагул а яь, къаьстта книжка хийцца араданкха мегаргдолаш я цун стихаш. Нохч - ГIалгIай издательски объединене гIулаккхой, гIалгIай литературанен къаман гIулакхашгеи уйла еш балеш, цап из дерг а да.

Хlаьта вай, хIанзарчоа даькъала бувцаргба Дакиев Къаьдара поэтически никъ.

ГАГИЕВ Гирихан.

ДАКИЕВ КЪАЬДАР КЕРДА СТИХАШ

ТIЕМО ВУЪ САГ

— Хьа бIаргаш хIана
дайнад?
— ТIема бIаргаш
доландан?
— Хьо къора хIана
дийрзан?
— ТIом хозаш боландаь!
— Хьо хIана веннан?
— ТIом бахаш боландаь!

— Хьо фу хилча гуш
хургва?
— ТIема бIаргаш дой!
— Хьо фу хилча хозаш
хургва?
— ТIом дамогаш хуле!
— Хьо фу хилча
дийналургва?
— кIом лай!

СА ДА ЕР ЛАЬТТА

Са да ер лаьтта,
Со ух лаьттан саг ва.
Iоа чубузаш датта малх
Ух лаьттара
Аз хьалхийна бар.

Хьанна яйнай
Яр санна йоа хозал,
Хьанна дайнад
Ераш санна доа лоамаш —
Ше, сийна, мора, дашо?
Цхьанне вехан снбат
Керда ца доаннаш,
Са беша гIолла Iодолх
ераш,
Со воацача
Кхоачадала йиш яц ахтар.

КХОАНА—ХЬЕХАРХОЧУН ДИ

ИРАЗ ДОЛАШ Я

«Ираз долаш ва дуккагIболча наха ираз луш вар», — аьннад французски философа Д. Дидрос.

Тхъаь дийтталагIа шу да дуккхабараша ираз, хьакъал, кхетам, хьехам луш Сакалова Махьмада Лейла хьайоагIа.

Ма дукха ба уж вахаре бокхха гIа цунга гIолла баьккхараш, цо нийсача новкъа баьхараш!

Наьсарен района Назранерча № 1 йолча юкъерча школе дIаболабир Лейлас щий кхаьгама ницъ. Нагахь саг хургвац цу районе цун цIенда дуккхача шерашка Экажкъонгий-Юртарча юкъерча школе директор волаш болх бан Сакалов Башир а Лейла а па довзаш.

Шоай вахар а хьинар а просвещенена хетадаь бола СакаловгIар дезал дукха бевар массанена а. Школен коарча цIалга чу баха баьккха бахар. ГIалгIай метта хьехархой хилар М. Мержоевайх, А. Мусиевайх, Л. Фаргиев, кхыбарех а.

Кховзткъеч итталагIча шерашка гIалгIай мотт хIанз санна шерра хьеха болабаь бацар, е ишшта теркал беш а бацар.

Хана йIоахала хьахилар предметни кабинеташ а. Массане а кхетадора гIалгIай метта кабинет керттера йолга. Из вашIехьйоаккхаш дукхадар даьд Совдата ше а цун коллегашен дешархошеи а.

ХIанз заслуженни хьехархо йолча боагIа районе метел кхычахьарча а школашкара нах. С. Куркиева чIоагIа имане саг я, цхьа беркатеча наьха мара хулаш йоаца гIулакхацара сомал, говзал я. Ше оалача дог цIенача, дикадар ловш хиларах диза долча дешаца саг шийна мутIахьа ву цо. ХIама хьаде гIертачоа а хIама де тIераводачоа а доагIаш дола дош оалалу цунга.

— Дика аьттув баьлар тха берий, — яхаш дувц йоккхача саго А. Мержоевас, — ВиIий воI айса кхеве везаш хилар со. Иа дешаватIача дерригача шерашка Совдатах доккхал деш хилар со. ХIаьта Ахьмад цун тхъаь пхиъ дешархочох цаI вар. Совдата хьехаш мел хиннача шерашка со сатийна яр. ХIанз Ахьмад студент ва.

Литературага гIолла а доацаш, бера предложений конструкцешка мотт Iомабе йиш яц йоах Совдата. Мотт Iомабеча лоархIама да бера къамаьла мукъам, халкъа дегагIоз, лазар довзийта, цун заманга гIолла кхел йовзар.

Бераша гIалгIай метта урок миша лургья Дж. Яндиева, А. Хамхоева, И. Базоркина, С. Чахкиева кхоллам пайда ца эцаш. Цо ишша хьехаш хиларах бераша безалу гIалгIай мотт. Совдата наьна мотт хьех халкъа культура, традицеш йовзийташ. Занятеш ю тайп-тайпара: лекцеш ешаш, литературни сайренаш, семинараш, писателашца вIашагIкхетараш деш. Дешархой хьакъалген дегаген бода никъ лех Севдата тайп-тайпарча формашца. Учебникех кхоачам баь Iац из. ДуххагIдола учебникаш мадоагIара оттадаь лархIац цо.

Ше гIалгIай меттеи литературан кабинета заведующи хиларах тарра, цо кхоачамболаш лерхIац предмет дика ховш, из чIоагIа дезаш хьехархо хилар. Керттера дашийна ховр бераша дезадалийта, царга дIаэцийта хар, йоах цо. ТIаккха мара хьехархочох бокъонца вола хьехархо лархIа йиш яц.

Хьехархочун лоархIам, сий лакхлуш доагIа аьнна хете а, бакъдар аьлча, хIанз а гIулакх цу тIа кхаьчадац. Из ишша хилийтара тIехьа кхы а къовсам лоаттабе беза.

Перестройка шийгара дIайолае еза хьехархочо, хьатIахувш йелча тIехьенна беркат, иман, безам, эхь-эздел йхача дешай маIан довзийташ а уж дешаш дег чу дувшардолаш а хьехам бала беза. Долла хIама де деза саг массе а хана наха беркате, дикадар шийгара дарддолаш нхетам бенна хьалхехвара.

Ишша я Куркиева Совдата уйла.

А. ХАРСИЕВА.

Редактор
Х. Э. АУШЕВА.

НАЬНА МОТТ—ВАХАРА КЪУЛБА

«Ший Даймехкал дезаш хIама, цхьанна а сага хург ма дац, цудухьа дег тIара мадаггара ях аз даьхе йоацар оамал бац». Цу дешашца доладир Совдата ший къамаьл, сатийна сабаре цо даьча къамаьлах хайра сона из ший наьна мотт ховш а безаш а йолга.

— Ше нхоалагIча классе дешаш йолча хана, йоах Совдата, делар аз сайна дош, наьна мотт Iомабе, из ховш хила. Наьна мотт сона бевабалийтар цун чам хайтар вар Фаргиев Султан, хьата цо урок луча хана хетар сона, хургвий-хьогI уих лаьтта хьол хозагIа наьна мотт лебеш саг, аьнна.

Наьна мотт йIоагIагIа Iомабе дешаш йода Совдат 1976 шера Нохч-ГIалгIай паччахьалкхен университете. Цига дешаш йоллаше, цо болх бу: Алхастерча юкъерча школе. Шийгара гIалгат па доалийташ, хьехархошта ше езийташ чакхйоакхх Совдата университет. Шийга аз тела хаттараш дицлора цунна бераш хьоадича.

ХIаьта педагог хила цун бола безам хьахилар из школе дешаш йолча хана, берригга дешархой а санна. Совдат а яр шоай хьехархо Куркиев Махьмада Султан дукха веваш...

Ший вахарах дийтта шу дIаденнад С. Куркиевас педагогически балха. Ма дукхача дешархошта хьийхаб цо доккхача вахаре бода ницъ, моллагIа специальность цар Iомаергьяле а. Урокаш, классал арахьара болх предметни олимпиадаш, конференцеш — из берригга а тIадензадаьдар кхетам балара, гIалгIай мотт практически Iомабара.

Цун дешархоех дуккхабараш шоай хьехархочун новкъа бахар. ГIалгIай метта хьехархой хилар М. Мержоевайх, А. Мусиевайх, Л. Фаргиевх, кхыбарех а.

Кховзткъеч итталагIча шерашка гIалгIай мотт хIанз санна шерра хьеха болабаь бацар, е ишшта теркал беш а бацар.

Хана йIоахала хьахилар предметни кабинеташ а. Массане а кхетадора гIалгIай метта кабинет керттера йолга. Из вашIехьйоаккхаш дукхадар даьд Совдата ше а цун коллегашен дешархошеи а.

ХIанз заслуженни хьехархо йолча боагIа районе метел кхычахьарча а школашкара нах. С. Куркиева чIоагIа имане саг я, цхьа беркатеча наьха мара хулаш йоаца гIулакхацара сомал, говзал я. Ше оалача дог цIенача, дикадар ловш хиларах диза долча дешаца саг шийна мутIахьа ву цо. ХIама хьаде гIертачоа а хIама де тIераводачоа а доагIаш дола дош оалалу цунга.

— Дика аьттув баьлар тха берий, — яхаш дувц йоккхача саго А. Мержоевас, — ВиIий воI айса кхеве везаш хилар со. Иа дешаватIача дерригача шерашка Совдатах доккхал деш хилар со. ХIаьта Ахьмад цун тхъаь пхиъ дешархочох цаI вар. Совдата хьехаш мел хиннача шерашка со сатийна яр. ХIанз Ахьмад студент ва.

Литературага гIолла а доацаш, бера предложений конструкцешка мотт Iомабе йиш яц йоах Совдата. Мотт Iомабеча лоархIама да бера къамаьла мукъам, халкъа дегагIоз, лазар довзийта, цун заманга гIолла кхел йовзар.

Бераша гIалгIай метта урок миша лургья Дж. Яндиева, А. Хамхоева, И. Базоркина, С. Чахкиева кхоллам пайда ца эцаш. Цо ишша хьехаш хиларах бераша безалу гIалгIай мотт. Совдата наьна мотт хьех халкъа культура, традицеш йовзийташ. Занятеш ю тайп-тайпара: лекцеш ешаш, литературни сайренаш, семинараш, писателашца вIашагIкхетараш деш. Дешархой хьакъалген дегаген бода никъ лех Севдата тайп-тайпарча формашца. Учебникех кхоачам баь Iац из. ДуххагIдола учебникаш мадоагIара оттадаь лархIац цо.

Ше гIалгIай меттеи литературан кабинета заведующи хиларах тарра, цо кхоачамболаш лерхIац предмет дика ховш, из чIоагIа дезаш хьехархо хилар. Керттера дашийна ховр бераша дезадалийта, царга дIаэцийта хар, йоах цо. ТIаккха мара хьехархочох бокъонца вола хьехархо лархIа йиш яц.

Хьехархочун лоархIам, сий лакхлуш доагIа аьнна хете а, бакъдар аьлча, хIанз а гIулакх цу тIа кхаьчадац. Из ишша хилийтара тIехьа кхы а къовсам лоаттабе беза.

Перестройка шийгара дIайолае еза хьехархочо, хьатIахувш йелча тIехьенна беркат, иман, безам, эхь-эздел йхача дешай маIан довзийташ а уж дешаш дег чу дувшардолаш а хьехам бала беза. Долла хIама де деза саг массе а хана наха беркате, дикадар шийгара дарддолаш нхетам бенна хьалхехвара.

Ишша я Куркиева Совдата уйла.

А. ХАРСИЕВА.

Редактор
Х. Э. АУШЕВА.

ТЕЛЕПРОГРАММА

6 ОКТЯБРЬ

ШОЛТТА

I ПРОГРАММА

6.30 — 120 минот.
8.35 — Тха беш.
905 — Саг . Лаьтт. Вселенни.
10.05 — «Партнер» яха коммерчески вестник.
10.35 — «Судьба поэта» яха режиссера Кимягарова фильмаш (1959 ш.).
12.30 — Хьайбай дунен тIа.
13.30 — Прогноз.
14.00 — Движение без опасности.
14.30 — Концертни студи Останкино В. Д. Захарченко яхача писательница вIашагIкхеттар.
16.05 — «Семейный экран». «На исходе лета» (1979 ш.).
17.40 — «Бартек и смерть» яха мультфильм.
18.00 — Дунен халкъашта юкъера панорама.
18.45 — Городе Смоленске луш дола «Золотое кольцо». Яхача ансамбла концерт.
19.10 — КВН-90 Днепропетровски Государственни университетан, Донецки политехнически институтен вIашагIкхетар. Полуфинал.
21.00 — Ха. ТСН.
21.40 — «Мускал» яха художественни фильм 1-рен 2-рен сери.
00.00 — ТСН.
00.15 — Популярни музыка хоамаш. Мадонни концерт (США).

II ПРОГРАММА

6.00 — Iуйрийнара гимнастика.
8.20 — «Ногайские узоры». Нохч-ГIалгIай телевиденни передача.
8.45 — «Пекна» яха мультфильм.
8.55 — «Семья» яха телепрограмма.
9.55 — «В поисках утраченного» «Березиль-90». Республикий юкъера Украинен Молдовае театрий фестиваль.
11.25 — СССР-а хьехархой Союзо хьаоттаду.
11.55 — Д. Пятерен (скрипка) благотворительни концерт (Австралия).
12.35 — Прогресс. Информаци. Реклама.
13.05 — «Фотография на стене» яха художественни фильм 1-ра серн.
14.30 — «Советская Россия» яха видеоканал.
18.20 — «По вашим письмам» яха музыкальни передача.
18.50 — «Мир, в котором мы живем» Ю. Бирлянкина, Дмитрий Шостакович режиссера фильмаш.
20.00 — Бийса даьккъала хийла шун, бераш! «А у нас...» яха мультфильм.
20.15 — «Крафт Дженерал фудс» дунен къаман юкъера теннисни турнир Кхалнах.
21.00 — Ха. ТСН.
21.40 — РСФСР-а Лакхехьарча Совета сесси дневник.
22.40 — «Гранта в белую ночь» яха фильм-концерт.
23.45 — «Раз ковбои, два ковбои», «Выше голову» яха мультфильм боккхийчан.
00.05 — «Лицо на мишени» яха художественни фильм 1-рен 2-гIен сереш.

7 ОКТЯБРЬ

КIИРАНДИ

I ПРОГРАММА

8.00 — Спорт массарна а.
8.15 — Ритмически гимнастика.
8.45 — «Спортлото» тираж.
9.00 — Iуррехьа.
10.00 — Даьхенна гIуларах деш.
11.00 — Iуйрийнара самукъадоаккха программа.
11.30 — «Дунен гонахьара». Альманах.
12.30 — Музыкальни киоск.
13.00 — «УнахцIено».
13.45 — Цирк на воде.
14.35 — «Арбатский мотив» яха художественни фильм 1-ра серн.
15.50 — Юрта сахьат яха понорама.
17.05 — «С добрым утром» яха программа.
19.40 — «Арбатский мотив» яха художественни фильм 2-гIа серн.
21.00 — Ха. ТСН.
21.40 — О простом и вечном.
21.55 — «Земля — наш общий дом» яха фотоконкурс.
22.00 — «Маппет» шоу яха фильм - концерт 1-реи, 2-гIеи сереш (Великобритания).
22.45 — Футбольни обозрени.
23.15 — Халхар, халхар, халхар. Яха къамаштIаюкъера конкурс. (Новгородера передача).

II ПРОГРАММА

8.00 — Iуйрийнара гимнастика.
8.20 — «Здравствуй, сабантуй» яха Казанера передача.
9.00 — «Египтянин» яха документальни фильм.
9.40 — В. Комаров. Концерт.
10.00 — «Человек из страны Грин». Берашта йола спектакль 1-ра, 2-гIеи дакъа.
12.10 — Документальни фильм.
13.00 — «Фотографии на стене» яха художественни фильм 2-гIа сери.
14.30 — «Советская Россия» яха видеоканал.
17.00 — Передачай программа.
17.05 — «Пять плюс десять». Фаташен комментарен.
17.25 — «Шун дехарца» (гIалгIай меттала).
18.00 — Теннис. Дунен халкъаштIа юкъера турнир «Крафт Дженерал фуде» Кхалнах.
19.00 — Футбол. Чемпионат. СССР. «Динамо» (Киев) — ЦСКА (СалоIача хана). (19.45) — Бийса даьккъала хийла шун, бераш!
20.55 — Коллаж.
21.00 — Ха (сурдопереводаца).
21.40 — «Не забудь оглянуться» яха художественни фильм.

8 ОКТЯБРЬ,

ОРШОТ

I ПРОГРАММА

6.30 — 120 минот.
8.35 — «Ромка, Фомка и Артос» яха мультфильмаш 1—3 сереш.
9.05 — Футбольни обозрени.
9.35 — «Золотое кольцо» яхача ансамбла концерт.
9.50 — «Христофор Колумб» яха художественни фильм. 1-ра сери.
11.25 — «Хьайбай дунен тIа».
12.30 — Ха.
15.30 — ТСН.
15.45 — «Я построю дом» яха документальни фильм.
16.10 — «Рихард Вагнер и Рига».
16.45 — Берий сахьат (немецки меттала урожаца).
17.45 — Рынок: Германе мишта ду из.
18.30 — Ха.
19.00 — Актуальни интервью.
19.10 — Сыктывкара баяниста дIалоях.
19.25 — «Христофор Колумб» яха художественни фильм 1-ра сери.
21.00 — Ха.
21.40 — Коллаж.
21.45 — «Страсти по Авдею» яха фильм-спектакль.
23.20 — «Фестивалаш... Конкурсаш... Концерташ...»
00.20 — ТСН.

II ПРОГРАММА

8.00 — Iуйрийнара гимнастика.
8.15 — «Эта надоедливая оса» яха Iилма-довзийтара фильм.
8.45, 9.35 — Природоведени. 2-гIа класс.
9.05 — Итальянски мотт.
9.00 — Эрудиташта бола салоIам.
10.40, 11.35 — Литература. 11-гIа класс.
11.10 — «Теплый хлеб» яха Iилма-довзийтара фильм.
12.05 — «Не забудь оглянуться» яха художественни фильм.
13.40 — «Красный фазан на белом снегу» яха документальни фильма премьера.
14.05 — «Сила — в единстве» (Телефильма сеанс юхагойтар).
17.00 — «Люди земли Мордовской». Мордовски АССР Гостелерадио.
17.45 — «Культура Китая» яхача Iилма-популярни фильма циклайцара. «Запретный город» яха фильма 2-гIа сери. «Искусство каллитрафии» 11-гIа сери, «Дворец бронзы» 12-гIа сери.
18.30 — Передачай программа. Музыкальни открытка.
18.35 — «Оувлаш» («Корни», О чеченской народной этике) нохчий мет. Юхахьокхар.
19.20 — Информационно-публицистически программа.
20.00 — Бийса даьккъала хийла шун, бераш! «Пожар» яха мультфильм.
20.15 — «Дека» «Шовданан оаз» (Звенит «Голос родника») (нохчий меттала) юхахьокх.
21.00 — «Отражение». Т. Степанова халкхар.
21.40 — СССР-а Лакхехьарча Совета сесси.
22.40 — СССР Лакхехьарча Совета сессе дневник.
23.40 — «Кража» яха художественни фильма 1-ра сери.

9 ОКТЯБРЬ,

ХУМНАРА

I ПРОГРАММА

6.30 — 120 минот.
8.30 — «Страсти по Авдею» яха фильм-спектакль.
10.05 — «Земля — наш общий дом» яха фотоконкурс.
10.10 — «Христофор Колумб» яха художественни фильма 2-гIа сери.
11.25 — Берий сахьат (немецки меттала урожаца).
12.25 — Коллаж.
12.30 — Ха.
1300 — Шахматех ловзарах дунен чемпионате.
15.30 — ТСН.
15.45 — «Веселое сновидение, или смех и слезы» яха бераша долча фильма 1-ра сери.
16.30 — «Здравствуй, сабантуй». Казанера передача.
17.30 — «Последний приют» яха документальни фильма премьера.
17.40 — «Музыкантам о музыке». Халкъашта юхьера конкурса лауреатаца Наташа Корсаковайца хинна вIашагIкхетар.
18.20 — «Япония и СССР: взгляд в будущее» (Советско-Японски телевизионни симпозиум).
19.30 — Россе парламентски вестник.
19.45 — «Христофор Колумб» яха художественни фильма 2-гIа сери.
21.00 — Ха.
21.40 — Шахматех ловзарий дунен чемпионате.
21.55 — «Слово». Литературно-художественни программа.
23.55 — ТСН.

II ПРОГРАММА

8.00 — Iуйрийнара гимнастика.
8.15—9.25 — В объективе — животные. Скорпионы, тарантулы и другие» яха Iилма-популярни фильм.
8.35—9.45 — Вайна гонахьара дуне. 1 класс. Ерига говзалаш еаш я.
8.55 — Французски мотт дешара хьалхара шу.
10.05 — Французски мотт. (Дешара моллагIа шу).
10.35—11.40 — Биологи. 6-гIа класс.
10.55 — Массанена йоха педагогика. Киноклассе.
12.00 — «Кража» яха художественни фильма 1-ра сери.
13.05 — Ритмически гимнастика.
13.35 — «Заповедный колодец» яха документальни фильм.
14.05 — «Золотая свадьба» (телефильм сеанс юхагойта) 1-ра сери.
17.00 — «Мост». Телевизионно-документальни фильма премьера.
17.30 — Ритмически гимнастика.
1800 — «Шедевры древней керамики» яхача Iилма-популярни циклацара «Запретный город» яха фильма 19-гIа сери.
18.30 — Передачай программа. Музыкальни открытка.
18.35 — «Открытый микрофон».
19.05 — Информационно-публицистически программа.
19.45 — Бийса даьккъала хийла шун, бераш!
«Как себя вести» яха мультфильм.
20.00 — Футбол. ДоттагIала вIашакхетар. СССР-а сборни клубий — Израила клубий сборни.
20.50 — Коллаж.
20.55 — М. Амираношвиле дIалоях.
21.40 — СССР-а Лакхехьарча Совета сесси.
22.40 — РСФСР-а Лакхехьарча Совета сессе дневник.
23.40 — «Кража» яха художественни фильма 2-гIа сери.

10 ОКТЯБРЬ

КХАЬРА

I ПРОГРАММА

6.30 — 120 минот.
8.35 — «Слово». Литературно-художественни программа.
10.35 — «Христофор Колумб» яха художественни фильма 3-гIа сери.
12.00 — Из хиннад, ...хиннад.
12.30 — Ха.
15.30 — ТСН.
15.45 — «Веселое сновидение, или Смех и слезы». Берашта долча фильма 2-гIа сери.
16.50 — Молдавски музыкальни фольклора концерт.
17.25 — Берий сахьат (английски меттала урожаца).
18.30 — Ха.
19.00 — «Смена вывески или НЭП» 1-ра передача.
19.30 — «Христофор Колумб» яха художественни фильма 3-гIа сери.
21.00 — Ха.
21.40 — Коллаж.
21.45 — «Леннон с нами». Олимпийски яхача спорткомплексе дIаяьхьа сайре.
23.45 — ТСН.

II ПРОГРАММА

8.00 — Iуйрийнара гимнастика.
8.15 — «Бабочки высокогорья» яха Iилма-популярни фильм».
8.35—9.35 — Природоведени 3-гIа класс.
9.05 — Немецки мотт. Дешара хьалхара шу.
10.05 — Немецки мотт. Дешара шоллагIа шу.
10.35—11.35 — Юккъера биологи 10-гIа класс.
11.05 — Эрсий къамаьл.
12.05 — «Кража» яха художественни фильма 2-гIа сери.
13.10 — «Один среди зеркал» яха документальни фильм.
13.45 — «Картники с выставки» яха М. Мусоргски. Фортепианни цикл.
14.20 — «Золотая свадьба» (телефильма сеанс юхахьоях) 2-гIа сери.
17.00 — Передачай программа.
17.05 — «Неизвестная Бухара», «Узоры твоего новра» яха документальни фильмаш.
17.40 — «Живопись древних времен Китая». 14-гIа сери. Запретный город яха Iилма довзашдола фильмаш.
19.20 — Музыкальни открытка.
19.25 — «Что сильнее» яха мультфильм.
19.35 — Информационно-публицистически программа.
21.40 — СССР-а Лакхехьарча Совета сесси.
20.15 — Хоккей. СССР-а чемпионат. «Динамо» (Москва) — «Сокол».
22.10 — РСФСР-а Лакхехьарча Совета сессе дневник.
23.10 — «Вредная Маша» яха художественни фильма 1-ра сери.
00.15 — «Институт человека». «О запретном» яха 2-гIа передача.

11 ОКТЯБРЬ

ЕРА

I ПРОГРАММА

6.30 — 120 минот.
8.30 — Мультфильм.
8.50 — «Вокруг света». Альманах.
9.50 — «Когда танцуют эскимосы» Анадырера передача).
10.15 — «Христофор Колумб» яха художественни фильма 4-гIа сери.
11.25 — Берий сахьат (английски меттала урожаца).
12.25 — Коллаж.
12.30 — Ха.
13.00 — Шахматех ловзара дунен чемпионате.
15.30 — ТСН.
15.45 — «Времена года» яха А. Вивальди музыкальни сопровищница.
16.35 — «У костра в синей долине» яха документальни фильма.
16.55 — «Iилма вестник».
17.40 — «16 шу даланзен боккхагIеш».
18.30 — Ха.
19.00 — «Смена вывески или НЭП?» 2-гIа передача.
19.30 — Мультфильм.
19.50 — «Христофор Колумб» яха художественни фильма 4-гIа серн.
21.00 — Ха.
21.40 — Шахматех ловзара дунен чемпионате.
21.55 — МВД сводкагIа.
22.10 — Святослав Федоров — телевизарга гIолла вайзар.
23.40 — Джазови сурташ.
00.50 — ТСН.

II ПРОГРАММА

8.00 — Iуйрийнара гимнастика.
8.15 — «Маскарад шестиногих». Iилма-популярни фильм.
8.35—9.35 — Литература 8 класс.
9.05 — Испански мотт (дешара хьалхара шу).
10.05 — Испански мотт (дешара шоллагIа шу).
10.35—11.35 — Литература. 10 класс.
11.05 — «Вавлифика» яха 3-гIа передача.
12.05 — «Бедная Маша», яха художественни фильма хьалхара сери.
13.10 — Ритмически гимнастика.
13.40 — «Возвращение в Елец» яха документальни фильм.
14.05 — «За синими ночами» яха (телефильма сеанс юхахьахьоях) хьалхара сери.
17.00 — Р. Чеснокова «Детская литургия» яха Волгоградера передача.
17.30 — «Коллекция часов». 16-гIа сери. «Дары» 17-гIа сери. «Музей гугун». «Запретный город» яха Iилма-популярни фильмаш.
18.30 — Передачай программа.
18.35 — «Вниманиеl Поезд».
18.55 — Информационно-публицистически программа.
19.30 — «Сина цIенадах» (нравственная проповедь. Село Сурхахи. (гIалгIай меттала).
20.30 — Футбол. СССР чемпионат. «Торпедо» — «Динамо» (Москва) 2-гIа тайм.
21.20 — «Акварельний портрет» яха ТВ — экскурсе.
21.40 — СССР-а Лакхехьарча Совета сессе.
22.10 — РСФСР Лакхехьарча Совета сессе дневник.
23.10 — «Бедная Маша» яха художественни фильма 2-гIа сери.

12 ОКТЯБРЬ

ПIАЬРАСКА

I ПРОГРАММА

6.30 — 120 минот.
8.30 — «Музыкантам о музыке». Халкъашта юкъера конкурса лауреатаца Наташа Корсаковайца хинна вIашагIкхетар.
9.10 — «Арбатский мотив» яха художественни фильма хьалхара фильм — «Старый дом». 2-гIа фильм — «Наследство».
11.40 — «...16 шу далан зен, боккхагIеи».
12.30 — «Ха».
15.30 — ТСН.
15.45 — «Весняика» яхача хора дIалоях эрсий яллеш г. Климовск.
15.55 — «Полковник запаса». яха документальни фильм.
16.45 — «Диалог с компьютером».
17.30 — П. Владигерова цIерагIча халкъашта юкъерча пианистий конкурса лауреата Р. Адыгезал — Заде дIалоях.
17.46 — Безаме Старташ.
18.30 — «Письма из Америки». Хьалхара передача.
19.20 — «Лебединая верность». Певец а композитор а Евгений Мартынов ва.
20.00 — «Не путайся под ногами» яха художественни фильма премьера.
21.00 — Ха.
21.40 — Коллаж.
21.45 — СССР-а Правительстве.
21.55 — Из хиннад... хиннад.
22.15 — «Вид» яха программа.
01.15 — ТСН.

II ПРОГРАММА

8.00 — Iуйрийнара гимнастика.
8.15 — «И взмах послушного крыла...» яха Iилма-популярни фильм.
8.35—9.35 — Литература 5-гIа класс.
9.05 — Английски мотт. (Дешара хьалхара шу).
10.05 — Английски мотт (Дешара шоллагIа шу).
10.35—11.35 — История 8-гIа класс.
11.05 — Мамах папан, сон.
12.05 — «Бедная Маша» яха художественни фильма 2-гIа сери.
13.15 — «Цири на воде».
14.05 — «Монолог на фоне тайги» яха документальни фильм.
14.15 — «За синими ночами» яха телефильма юхахьокхар) 2-гIа сери.
17.35 — Передачай программа.
17.40 — Закон, Бакъо, Мораль (гIалгIай меттала).
18.10 — Реклама.
18.15 — Республика суверенитет: позицин хетараш (Суверенитет республики: позиции и мнения) (нохчий меттала).
18.55 — Реклама—фильм.
19.00 — Информационно-публицистически программа.
19.40 — «В степи под Всенсаем» яха телефильм.
19.50 — «Возрождение» (О первом съезде тюркских народов, народов Фарси и Кавказа. Москва, 1990 ш.).
20.30 — «Данила и Нанила». яха теннинай (кукольни) мультфильм.
20.40 — Шелковской района дн.
21.40 — СССР-а Лакхехьарча Совета сессе.
22.10 — РСФСР-а Лакхехьарча Совета сессе дневник.
23.10 — «Судьбинушка» яха художественни фильма премьера хьалхарен 2-гIеи сереш.

Хьоьмсаг

Синоптикаша беча хоамагIа хувцалуш морхаш а йолаш, догIа а доацаш ха отта мег. 6 октябре малхбузехьара лостаме хувцалуш секунда 3—7 метр сиха мух хьекха тарлургда. Цу деношка бийсана 0—5-и градус шийла хила, йис йила а тарлу. дийнахьа 13—18 градус йIовхал отта мег.

ТХА АДРЕС: 364907. г. Грозный, Маяковск ул., 92 Телефонаш: редактора — 22-45-57; редактора заместителя — 22-85-07; бехкхокхама секретара — 22-84-68; отделий: идеологически — 22-53-12, промышленностен транспортен — 22-75-81, 22-65-01; агропромышленни—22-47-84, 22-90-66; культура — 22-64-75, 22-75-78; письмой — 22-85-64; машинописни бюро—22-89-51; корректорски — 22-89-88.

НАШ АДРЕС: 364907, г. Грозный, ул. Маяковского, 92. Телефоны: редактора — 22-45-57; заместителя редактора — 22-85-07; ответственного секретаря — 22-84-68; отделов: идеологического — 22-53-12, 22-54-04; промышленности и транспорта — 22-75-81; 22-65-01; агропромышленного — 22-90-66; 22-47-84; культуры — 22-64-75; 22-75-78; писем — 22-85-64; машинописное бюро — 22-89-51; корректорская — 22-89-88.

Газет арадувл шинареи, ереи, шоаттеи деношка

«Грозненский рабочий» издательства типографи, Маяковск, 92. Типография издательства «Грозненский рабочий», ул. Маяковского, 92. Заказ № 2785.